



รายงานการติดตามและประเมินผลแผนพัฒนาท้องถิ่น ประจำปีงบประมาณ พ.ศ. ๒๕๖๕



องค์การบริหารส่วนตำบลลิพัง
อำเภอปะเหลียน จังหวัดตรัง

www.tipung.go.th

โทร. ๐๗๕-๒๐๔๔๑๕



ประกาศองค์การบริหารส่วนตำบลลิพัง
เรื่อง การประกาศรายงานการติดตามและประเมินผลแผนพัฒนาท้องถิ่น
ประจำปีงบประมาณ พ.ศ. ๒๕๖๕

ด้วยระเบียบกระทรวงมหาดไทย ว่าด้วยการจัดทำแผนพัฒนาขององค์กรปกครองส่วนท้องถิ่น พ.ศ. ๒๕๔๘ หมวด ๖ ข้อ ๒๙ คณะกรรมการติดตามและประเมินผลแผนพัฒนาท้องถิ่น มีอำนาจหน้าที่ตาม (๑) กำหนดแนวทาง วิธีการในการติดตามและประเมินผลแผนพัฒนา (๒) ดำเนินการติดตามและประเมินผลแผนพัฒนา, ระเบียบกระทรวงมหาดไทย ว่าด้วยการจัดทำแผนพัฒนาขององค์กรปกครองส่วนท้องถิ่น (ฉบับที่ ๓) พ.ศ. ๒๕๖๑ ข้อ ๑๒ “(๓) รายงานผลและเสนอความเห็นซึ่งได้จากการติดตามและประเมินผลแผนพัฒนาต่อผู้บริหารท้องถิ่น เพื่อให้ผู้บริหารท้องถิ่นเสนอต่อสภาท้องถิ่น และคณะกรรมการพัฒนาท้องถิ่น พร้อมทั้งประกาศผลการติดตามและประเมินผลแผนพัฒนาให้ประชาชนในท้องถิ่นทราบในที่เปิดเผยภายในสิบห้า วันนับแต่วันรายงานผลและเสนอความเห็นดังกล่าว และต้องปิดประกาศไว้เป็นระยะเวลาไม่น้อยกว่าสามสิบวัน โดยอย่างน้อยปีละหนึ่งครั้งภายในเดือนธันวาคมของทุกปี”

บัดนี้ องค์การบริหารส่วนตำบลลิพัง ได้ดำเนินการจัดทำรายงานการติดตามและประเมินผลแผนพัฒนาท้องถิ่น ประจำปีงบประมาณ พ.ศ. ๒๕๖๕ ขององค์การบริหารส่วนตำบลลิพัง และเสนอความเห็นซึ่งได้จากการติดตามและประเมินผลแผนพัฒนาเป็นไปตามลำดับขั้นตอนเรียบร้อยแล้ว จึงอาศัยอำนาจตามระเบียบกระทรวงมหาดไทย ว่าด้วยการจัดทำแผนพัฒนาขององค์กรปกครองส่วนท้องถิ่น (ฉบับที่ ๓) พ.ศ. ๒๕๖๑ ข้อ ๑๓ “(๕) ผู้บริหารเสนอผลการติดตามและประเมินผลต่อสภาท้องถิ่นและคณะกรรมการพัฒนาท้องถิ่น พร้อมทั้งประกาศผลการติดตามและประเมินผลแผนพัฒนาท้องถิ่น ให้ประชาชนในท้องถิ่นทราบในที่เปิดเผยภายในสิบห้าวันนับแต่วันที่ผู้บริหารท้องถิ่นเสนอผลการติดตามและประเมินผลดังกล่าว และต้องปิดประกาศไว้เป็นระยะเวลาไม่น้อยกว่าสามสิบวันโดยอย่างน้อยปีละหนึ่งครั้งภายในเดือนธันวาคมของทุกปี” ประกาศให้ประชาชนในเขตองค์การบริหารส่วนตำบลลิพังทราบโดยทั่วกัน

ประกาศ ณ วันที่ ๑๑ เดือนพฤศจิกายน พ.ศ. ๒๕๖๕

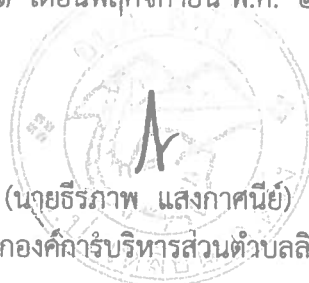

(นายธีรภาพ แสงภาศนีย์)

นายกองค์การบริหารส่วนตำบลลิพัง

คำนำ

ด้วยระเบียบกระทรวงมหาดไทย ว่าด้วยการจัดทำแผนพัฒนาขององค์กรปกครองส่วนท้องถิ่น พ.ศ. ๒๕๔๘ หมวด ๖ การติดตามและประเมินผลแผนพัฒนา ข้อ ๒๙ คณะกรรมการติดตามและประเมินผลแผนพัฒนาท้องถิ่น มีอำนาจหน้าที่ ดังนี้ (๑) กำหนดแนวทาง วิธีการในการติดตามและประเมินผลแผนพัฒนา (๒) ดำเนินการติดตามและประเมินผลแผนพัฒนา และระเบียบกระทรวงมหาดไทย ว่าด้วยการจัดทำแผนพัฒนาขององค์กรปกครองส่วนท้องถิ่น (ฉบับที่ ๓) พ.ศ. ๒๕๖๑ ข้อ ๑๒ “(๓) รายงานผลและเสนอความเห็นซึ่งได้จากการติดตามและประเมินผลแผนพัฒนาต่อผู้บริหารท้องถิ่น เพื่อให้ผู้บริหารท้องถิ่นเสนอต่อสภาท้องถิ่น และคณะกรรมการพัฒนาท้องถิ่น พร้อมทั้งประกาศการติดตามและประเมินผลแผนพัฒนาให้ประชาชนในท้องถิ่นทราบในที่เปิดเผยภายในสิบห้าวันนับแต่วันรายงานผลและเสนอความเห็นดังกล่าว และต้องปิดประกาศไว้เป็นระยะเวลาไม่น้อยกว่าสามสิบวันโดยอย่างน้อยปีละหนึ่งครั้งภายในเดือนธันวาคมของทุกปี”

ดังนั้น เพื่อให้เป็นไประเบียบกระทรวงมหาดไทยดังกล่าว คณะกรรมการติดตามและประเมินผลแผนพัฒนาองค์การบริหารส่วนตำบลลิพัง จึงได้ดำเนินการติดตามและประเมินผลแผนพัฒนา ประจำปีงบประมาณ พ.ศ. ๒๕๖๕ ขององค์การบริหารส่วนตำบลลิพัง และจัดทำรายงานการติดตามและประเมินผลแผนพัฒนา ประจำปีงบประมาณ พ.ศ. ๒๕๖๕ ซึ่งทางคณะกรรมการฯ หวังว่ารายงานการติดตามและประเมินผลแผนพัฒนา ประจำปีงบประมาณ พ.ศ. ๒๕๖๕ เล่มนี้ จะสามารถเป็นประโยชน์อย่างยิ่งต่อการดำเนินงานโครงการขององค์การบริหารส่วนตำบลลิพัง นำไปดำเนินการปรับปรุง แก้ไข กำหนดแนวทางการพัฒนาท้องถิ่น กำหนดกรอบนโยบาย ทิศทาง แนวทางการพัฒนาท้องถิ่นเพื่อเป็นไปตามหน้าที่และอำนาจขององค์กรปกครองส่วนท้องถิ่น ที่มีผลกระทบต่อประโยชน์สุขของประชาชนและดำเนินการนำไปวิเคราะห์การพัฒนาท้องถิ่นต่อไป

คณะกรรมการติดตามและประเมินผลแผนพัฒนา
องค์การบริหารส่วนตำบลลิพัง
พฤษภาคม ๒๕๖๕

สารบัญ

หน้า

ส่วนที่ ๑ บทนำ

- | | |
|---|---|
| ๑. ความสำคัญของการติดตามและประเมินผล | ๑ |
| ๒. วัตถุประสงค์ของการติดตามและประเมินผล | ๑ |
| ๓. ขั้นตอนการติดตามและประเมินผล | ๒ |
| ๔. เครื่องมือการติดตามและประเมินผล | ๓ |
| ๕. ประโยชน์ของการติดตามและประเมินผล | ๓ |

ส่วนที่ ๒ การติดตามและประเมินผล

- | | |
|--|----|
| ๑. สรุปผลการติดตาม ปีงบประมาณ พ.ศ. ๒๕๖๔ | ๔ |
| ภาพรวมโครงการพัฒนาท้องถิ่นตามแผนพัฒนาท้องถิ่น | ๔ |
| ผลการดำเนินงานตามงบประมาณที่ได้รับและการเบิกจ่ายงบประมาณ พ.ศ. ๒๕๖๔ | ๘ |
| ๒. แนวทางการติดตามและประเมินผล ปีงบประมาณ พ.ศ. ๒๕๖๔ | ๑๕ |
| ๒.๑ การติดตามและประเมินผลยุทธศาสตร์ | ๑๖ |
| ๒.๒ การติดตามและประเมินผลโครงการ | ๑๗ |
| ๒.๓ กรอบและแนวทางในการติดตามและประเมินผล | ๒๕ |
| ๒.๔ กำหนดเครื่องมือที่ใช้ในการติดตามและประเมินผล | ๒๕ |
| ๒.๕ แบบสำหรับการติดตามและประเมินผล | ๒๖ |

ส่วนที่ ๓ ผลการพิจารณาการติดตามและประเมินผล

- | | |
|---|----|
| ๑. ผลการพิจารณาการติดตามและประเมินยุทธศาสตร์เพื่อความสอดคล้อง
แผนพัฒนาท้องถิ่น | ๓๕ |
| ๑.๑ สรุปคะแนนประเมินผลยุทธศาสตร์ | ๓๕ |
| ๑.๒ ข้อมูลสภาพทั่วไปและข้อมูลพื้นฐาน | ๓๘ |
| ๑.๓ การวิเคราะห์สภาวะการณ์และศักยภาพ | ๔๖ |
| ๒. ผลการพิจารณาการติดตามและประเมินผลโครงการเพื่อความสอดคล้อง
แผนพัฒนาท้องถิ่น | ๕๖ |
| ๒.๑ สรุปคะแนนประเมินผลโครงการ | ๕๖ |
| ๒.๒ การสรุปสถานการณ์การพัฒนา | ๕๘ |
| ๒.๓ การประเมินผลการนำแผนพัฒนาท้องถิ่นไปปฏิบัติในเชิงปริมาณ | ๕๙ |
| ๒.๔ การประเมินผลการนำแผนพัฒนาท้องถิ่นไปปฏิบัติในเชิงคุณภาพ | ๕๙ |
| ๒.๕ แผนงานและยุทธศาสตร์การพัฒนา | ๕๙ |
| ๓. การวิเคราะห์เชิงปริมาณ | ๖๐ |
| ๔. การวิเคราะห์เชิงคุณภาพ | ๖๐ |
| ๕. สรุปผลการวิเคราะห์ | ๖๐ |

ส่วนที่ ๔ สรุปผล ข้อเสนอแนะและข้อเสนอแนะ

- | | |
|--|----|
| ๑. สรุปผลการพัฒนาท้องถิ่นในภาพรวม | ๖๑ |
| ๒. ข้อเสนอแนะในการจัดทำแผนพัฒนาท้องถิ่นในอนาคต | ๖๓ |

ภาคผนวก

- | | |
|---|-----------|
| ผลการดำเนินงานตามงบประมาณที่ได้รับและการเบิกจ่ายงบประมาณ
ประจำปีงบประมาณ พ.ศ. ๒๕๖๕ | ผนวก ๑-๑๘ |
|---|-----------|

ส่วนที่ ๑ บทนำ

๑. ความสำคัญของการติดตามและประเมินผล

การติดตามและประเมินผลแผนพัฒนา เป็นเครื่องมือที่จำเป็นในการปรับปรุงประสิทธิภาพของโครงการที่ดำเนินการอยู่ โดยที่การติดตาม หมายถึง กิจกรรมภายในโครงการซึ่งถูกออกแบบมาเพื่อให้ข้อมูลป้อนกลับเกี่ยวกับการดำเนินโครงการ/กิจกรรม ปัญหาที่กำลังเผชิญอยู่และประสิทธิภาพของวิธีการดำเนินงานให้ลุล่วง ค่าใช้จ่ายโครงการ/กิจกรรมสูงเกินกว่าที่กำหนดไว้ กลุ่มเป้าหมายหลักของโครงการ/กิจกรรมที่ไม่ได้รับประโยชน์หรือได้รับน้อยกว่าที่ควรจะเป็น เกิดปัญหาในการควบคุมคุณภาพของโครงการ/กิจกรรมที่เสียเวลาในการตรวจสอบความขัดแย้งในการปฏิบัติงานภายในหน่วยงานหรือระหว่างหน่วยงาน กลุ่มเป้าหมายที่ได้รับประโยชน์จากโครงการ/กิจกรรม การติดตาม (Monitoring) คือ การตรวจติดตามงาน หรือการปฏิบัติงานเพื่อลดปัญหาที่เกิดขึ้นในระหว่างการทำงาน การติดตามงานเป็นเครื่องมือที่ใช้สำหรับการควบคุมการดำเนินงาน เพื่อประโยชน์ในการปรับปรุงหรือเปลี่ยนแปลงการปฏิบัติงานให้เป็นไปด้วยดีในทันทีที่เกิดปัญหาอุปสรรค ซึ่งการติดตามแผนพัฒนาขององค์กรปกครองส่วนท้องถิ่น จะเป็นการตรวจสอบข้อมูลย้อนกลับเกี่ยวกับการดำเนินงาน ปัญหาที่กำลังเผชิญอยู่และประสิทธิภาพของวิธีการดำเนินงาน หากไม่มีการติดตามแล้วย่อมส่งผลให้เกิดความล่าช้าในการดำเนินงานให้ลุล่วง ค่าใช้จ่ายสูงเกินกว่าที่กำหนดไว้ กลุ่มเป้าหมายหลักไม่ได้รับประโยชน์หรือได้รับน้อยกว่าที่ควรจะเป็นการประเมินผล (Evaluation) คือ การตรวจสอบผลการดำเนินงานในระหว่างที่กำลังดำเนินการหรือภายหลังที่การดำเนินการสำเร็จเสร็จสิ้นไปแล้ว ซึ่งการประเมินผลเป็นสิ่งจำเป็นเช่นเดียวกับการติดตามการประเมินผลแผนงาน จะเป็นการบ่งชี้ว่าแผนงานที่กำหนดไว้ได้มีการปฏิบัติหรือไม่ อย่างไร อันเป็นตัวชี้วัดว่าแผนงานที่ได้ดำเนินการไปแล้วนั้นให้ผลเป็นอย่างไร นำไปสู่ความสำเร็จตามแผนงานที่กำหนดไว้หรือไม่ ซึ่งผลที่ได้จากการติดตามและประเมินผล ถือว่าเป็นข้อมูลย้อนกลับที่สามารถนำไปใช้ในการปรับปรุงและตัดสินใจในการจัดทำแผนพัฒนาท้องถิ่นต่อไป

๒. วัตถุประสงค์ของการติดตามและประเมินผล

๑. เพื่อให้การดำเนินการตามแผนพัฒนาเป็นไปอย่างมีประสิทธิภาพ และประสิทธิผล สามารถตอบสนองความต้องการ และปัญหาของประชาชนได้
๒. เพื่อให้การติดตามและประเมินผลบรรลุวัตถุประสงค์และเป้าหมายที่วางไว้
๓. เพื่อนำไปทบทวนการวางแผนพัฒนา และปรับปรุงแนวทางในการพัฒนาให้มีประสิทธิภาพมากยิ่งขึ้น
๔. เพื่อรู้ถึงความต้องการที่แท้จริงของประชาชนในพื้นที่และแก้ไขได้ตรงกับปัญหาที่เกิดขึ้น
๕. เพื่อใช้เป็นข้อมูลสำหรับหน่วยงานจัดทำแผนพัฒนา และผู้บริหารในการวางแผนพัฒนาปีต่อไป

๓. ขั้นตอนการติดตามและประเมินผล

ลำดับ	ผู้รับผิดชอบ	แนวทางการดำเนินงาน
๑	คณะกรรมการติดตามและประเมินผล แผนพัฒนาท้องถิ่น	รายงานผลและเสนอความเห็นซึ่งได้จากการติดตามและ ประเมินผลแผนพัฒนาท้องถิ่นต่อผู้บริหารท้องถิ่น
๒	ผู้บริหารท้องถิ่น	๑) สรุปผลและเสนอความเห็นจากการติดตามและประเมินผล แผนพัฒนาท้องถิ่นต่อสภาท้องถิ่น ๒) เสนอผลการติดตามและประเมินผลแผนพัฒนาท้องถิ่น ต่อสภาท้องถิ่น
๓	สภาท้องถิ่น	๑) จัดให้มีการประชุมสภาท้องถิ่นสมัยสามัญหรือวิสามัญ แล้วแต่กรณีเพื่อรับทราบผลจากการติดตามและประเมินผล แผนพัฒนาท้องถิ่นจากผู้บริหารท้องถิ่น ๒) สมาชิกสภาท้องถิ่นหรือที่ประชุมแห่งสภาท้องถิ่นสามารถ อภิปรายและเสนอความเห็นในที่ประชุมสภาท้องถิ่น ๓) ประธานสภาท้องถิ่นเสนอผลการติดตามและประเมินผล แผนพัฒนาท้องถิ่นที่สภาท้องถิ่นได้รับทราบและได้เสนอ ความเห็นหรือการตั้งข้อสังเกตข้อเสนอแนะการพัฒนาท้องถิ่น ให้ผู้บริหารท้องถิ่น
๔	ผู้บริหารท้องถิ่น	ส่งผลการติดตามและประเมินผลแผนพัฒนาท้องถิ่น ที่สภาท้องถิ่นได้รับทราบและได้เสนอความเห็นหรือการตั้ง ข้อสังเกตข้อเสนอแนะการพัฒนาท้องถิ่นในสภาท้องถิ่นแล้ว ส่งให้คณะกรรมการพัฒนาท้องถิ่น
๕	คณะกรรมการพัฒนาท้องถิ่น	๑) ผู้บริหารท้องถิ่นจัดให้มีการประชุมคณะกรรมการพัฒนา ท้องถิ่นเพื่อได้รับทราบผลการติดตามและประเมินผลแผนพัฒนา ท้องถิ่นจากสภาท้องถิ่น ๒) เสนอความเห็นหรือการตั้งข้อสังเกตข้อเสนอแนะ การพัฒนาท้องถิ่นเพื่อให้ผู้บริหารท้องถิ่นประกาศผล การติดตามและประเมินผลแผนพัฒนาท้องถิ่นให้ประชาชน ในท้องถิ่นทราบ
๖	ผู้บริหารท้องถิ่น	๑) ประกาศผลการติดตามและประเมินผลแผนพัฒนาท้องถิ่น ให้ประชาชนในท้องถิ่นทราบในที่เปิดเผยภายในสิบห้าวันนับแต่ วันรายงานผลและเสนอความเห็นดังกล่าว ๒) ต้องปิดประกาศไว้เป็นระยะเวลาไม่น้อยกว่าสามสิบวัน ๓) อย่างน้อยปีละหนึ่งครั้งภายในเดือนธันวาคมของทุกปี

๔. เครื่องมือการติดตามและประเมินผล

แบบที่ ๑ แบบช่วยกำกับการจัดทำแผนยุทธศาสตร์ขององค์กรปกครองส่วนท้องถิ่น
แบบที่ ๒ แบบติดตามผลการดำเนินงานขององค์กรปกครองส่วนท้องถิ่น
แบบที่ ๓/๑ แบบประเมินผลการดำเนินงานตามแผนยุทธศาสตร์
แบบที่ ๓/๒ แบบประเมินความพึงพอใจต่อผลการดำเนินงาน อปท. ในภาพรวม
แบบที่ ๓/๓ แบบประเมินความพึงพอใจต่อผลการดำเนินงาน อปท. ในแต่ละยุทธศาสตร์
แบบประเมินคุณภาพของแผนพัฒนาท้องถิ่น
แบบประเมินความพึงพอใจของผู้เข้าร่วมโครงการ รวมถึง
ข้อมูลในระบบ e-plan (www.dla.go.th)

๕. ประโยชน์ของการติดตามและประเมินผล

ประโยชน์ของการติดตามและประเมินผล ผู้บริหารองค์การบริหารส่วนตำบลพิงใช้การติดตามและประเมินผลเป็นประโยชน์ต่อการบริหารงานได้หลายแนวทาง ดังนี้

๑. เพื่อการจัดสรรทรัพยากร สามารถพิจารณาจากการติดตามและประเมินผลว่าโครงการ/กิจกรรมใดได้ทรัพยากรเพียงพอที่จะปฏิบัติงานอย่างมีประสิทธิภาพ และเพียงพอต่อความต้องการของประชาชนหรือไม่

๒. เพื่อการติดตามประเมินผลการปฏิบัติงานของหน่วยงาน การประเมินผลจะแสดงให้เห็นถึงการปฏิบัติงานของส่วนต่าง ๆ ว่าเป็นไปตามเป้าหมายตัวชี้วัดที่ผู้บริหารกำหนดไว้หรือไม่

๓. เพื่อเป็นหลักเกณฑ์พิจารณาความดีความชอบ และประเมินผลการทำงานของเจ้าหน้าที่ ซึ่งเป็นผลต่อเนื่องจากการติดตามผลการปฏิบัติงาน ถ้าผู้บริหารหน่วยงานสามารถบริหารงานให้ได้ตามเป้าหมายและตัวชี้วัดที่กำหนด ก็สมควรได้รับการพิจารณาความดีความชอบพิเศษ

๔. เพื่อการดำเนินงานโครงการขององค์การบริหารส่วนตำบลพิง นำไปดำเนินการปรับปรุง แก้ไข กำหนดแนวทางการพัฒนาท้องถิ่น กำหนดกรอบนโยบาย ทิศทาง แนวทางการพัฒนาท้องถิ่นเพื่อเป็นไปตามหน้าที่และอำนาจขององค์กรปกครองส่วนท้องถิ่นที่มีผลกระทบต่อประโยชน์สุขของประชาชนและดำเนินการนำไปวิเคราะห์การพัฒนาท้องถิ่น

ส่วนที่ ๒ การติดตามและประเมินผล

๑. สรุปผลการติดตามและประเมินผล ปีงบประมาณ พ.ศ. ๒๕๖๔

๑.๑ ยุทธศาสตร์การพัฒนาท้องถิ่น

ยุทธศาสตร์ ที่ ๑ การพัฒนาด้านโครงสร้างพื้นฐาน

ยุทธศาสตร์ ที่ ๒ การพัฒนาด้านเศรษฐกิจและการท่องเที่ยว

ยุทธศาสตร์ ที่ ๓ การพัฒนาด้านการศึกษา ศาสนา ศิลปวัฒนธรรม

ยุทธศาสตร์ ที่ ๔ การพัฒนาด้านสิ่งแวดล้อมและการจัดการทรัพยากรธรรมชาติ

ยุทธศาสตร์ ที่ ๕ การพัฒนาด้านการส่งเสริมคุณภาพชีวิตและสังคม

ยุทธศาสตร์ ที่ ๖ การพัฒนาด้านการเมืองการบริหาร

๑.๒ โครงการพัฒนาท้องถิ่น

➤ ภาพรวมโครงการพัฒนาท้องถิ่นตามแผนพัฒนาท้องถิ่น (พ.ศ. ๒๕๖๑-๒๕๖๕)/

แผนพัฒนาท้องถิ่น (พ.ศ. ๒๕๖๑-๒๕๖๕) เพิ่มเติม ครั้งที่ ๑,๒,๓,๔,๕,๖

ยุทธศาสตร์	ปีที่ ๑	ปีที่ ๒	ปีที่ ๓	ปีที่ ๔	ปีที่ ๕	รวม
	พ.ศ. ๒๕๖๑	พ.ศ. ๒๕๖๒	พ.ศ. ๒๕๖๓	พ.ศ. ๒๕๖๔	พ.ศ. ๒๕๖๕	
	จำนวน โครงการ	จำนวน โครงการ	จำนวน โครงการ	จำนวน โครงการ	จำนวน โครงการ	จำนวน โครงการ
๑. การพัฒนาด้านโครงสร้างพื้นฐาน	๙๑	๑๒๔	๑๑๘	๑๒๔	๘๕	๕๔๒
๒. การพัฒนาด้านเศรษฐกิจและการท่องเที่ยว	๕๓	๘๐	๔๓	๒๕	๓๓	๒๓๔
๓. การพัฒนาด้านการศึกษา ศาสนา ศิลปวัฒนธรรม	๗๐	๙๐	๗๘	๗๑	๕๘	๓๖๗
๔. การพัฒนาด้านสิ่งแวดล้อมและ การจัดการทรัพยากรธรรมชาติ	๑๓	๓๑	๑๙	๑๔	๑๖	๙๓
๕. การพัฒนาด้านการส่งเสริมคุณภาพชีวิต และสังคม	๒๙	๖๕	๕๘	๔๑	๓๙	๒๓๒
๖. การพัฒนาด้านการเมือง การบริหาร	๔๔	๓๕	๓๕	๓๕	๓๒	๑๘๑
รวม	๓๐๐	๔๒๕	๓๕๑	๓๑๐	๒๖๓	๑,๖๔๙

จากรายละเอียดดังนี้

➤โครงการพัฒนาท้องถิ่นตามแผนพัฒนาท้องถิ่น (พ.ศ. ๒๕๖๑-๒๕๖๕)

ยุทธศาสตร์	ปีที่ ๑	ปีที่ ๒	ปีที่ ๓	ปีที่ ๔	ปีที่ ๕	รวม
	พ.ศ. ๒๕๖๑	พ.ศ. ๒๕๖๒	พ.ศ. ๒๕๖๓	พ.ศ. ๒๕๖๔	พ.ศ. ๒๕๖๕	
	จำนวน โครงการ	จำนวน โครงการ	จำนวน โครงการ	จำนวน โครงการ	จำนวน โครงการ	จำนวน โครงการ
๑. การพัฒนาด้านโครงสร้างพื้นฐาน	๙๑	๑๒๔	๑๐๙	๖๙	๓๐	๔๒๓
๒. การพัฒนาด้านเศรษฐกิจและการท่องเที่ยว	๕๓	๘๐	๔๓	๒๕	๒๔	๒๒๕
๓. การพัฒนาด้านการศึกษา ศาสนา ศิลปวัฒนธรรม	๗๐	๙๐	๗๗	๖๔	๕๗	๓๕๘
๔. การพัฒนาด้านสิ่งแวดล้อมและ การจัดการทรัพยากรธรรมชาติ	๑๓	๓๑	๑๙	๑๔	๑๔	๙๑
๕. การพัฒนาด้านการส่งเสริมคุณภาพชีวิต และสังคม	๒๙	๖๕	๕๖	๓๖	๓๔	๒๒๐
๖. การพัฒนาด้านการเมือง การบริหาร	๔๔	๓๕	๓๓	๓๒	๒๙	๑๗๓
รวม	๓๐๐	๔๒๕	๓๓๗	๒๔๐	๑๘๘	๑,๔๙๐

➤แผนพัฒนาท้องถิ่น (พ.ศ. ๒๕๖๑-๒๕๖๕) เพิ่มเติม ครั้งที่ ๑

ยุทธศาสตร์	ปีที่ ๑	ปีที่ ๒	ปีที่ ๓	ปีที่ ๔	ปีที่ ๕	รวม
	พ.ศ. ๒๕๖๑	พ.ศ. ๒๕๖๒	พ.ศ. ๒๕๖๓	พ.ศ. ๒๕๖๔	พ.ศ. ๒๕๖๕	
	จำนวน โครงการ	จำนวน โครงการ	จำนวน โครงการ	จำนวน โครงการ	จำนวน โครงการ	จำนวน โครงการ
๑. การพัฒนาด้านโครงสร้างพื้นฐาน	-	-	๓	๓	๓	๙
๒. การพัฒนาด้านเศรษฐกิจและการท่องเที่ยว	-	-	-	-	-	-
๓. การพัฒนาด้านการศึกษา ศาสนา ศิลปวัฒนธรรม	-	-	-	-	-	-
๔. การพัฒนาด้านสิ่งแวดล้อมและ การจัดการทรัพยากรธรรมชาติ	-	-	-	-	-	-
๕. การพัฒนาด้านการส่งเสริมคุณภาพชีวิต และสังคม	-	-	-	-	-	-
๖. การพัฒนาด้านการเมือง การบริหาร	-	-	๑	๑	๑	๓
รวม	-	-	๔	๔	๔	๑๒

➤ แผนพัฒนาท้องถิ่น (พ.ศ. ๒๕๖๑-๒๕๖๕) เพิ่มเติม ครั้งที่ ๒

ยุทธศาสตร์	ปีที่ ๑	ปีที่ ๒	ปีที่ ๓	ปีที่ ๔	ปีที่ ๕	รวม
	พ.ศ. ๒๕๖๑	พ.ศ. ๒๕๖๒	พ.ศ. ๒๕๖๓	พ.ศ. ๒๕๖๔	พ.ศ. ๒๕๖๕	
	จำนวน โครงการ	จำนวน โครงการ	จำนวน โครงการ	จำนวน โครงการ	จำนวน โครงการ	จำนวน โครงการ
๑. การพัฒนาด้านโครงสร้างพื้นฐาน	-	-	-	-	-	-
๒. การพัฒนาด้านเศรษฐกิจและการท่องเที่ยว	-	-	-	-	-	-
๓. การพัฒนาด้านการศึกษา ศาสนา ศิลปวัฒนธรรม	-	-	-	-	-	-
๔. การพัฒนาด้านสิ่งแวดล้อมและ การจัดการทรัพยากรธรรมชาติ	-	-	-	-	-	-
๕. การพัฒนาด้านการส่งเสริมคุณภาพชีวิต และสังคม	-	-	๑	-	-	๑
๖. การพัฒนาด้านการเมือง การบริหาร	-	-	-	-	-	-
รวม	-	-	๑	-	-	๑

➤ แผนพัฒนาท้องถิ่น (พ.ศ. ๒๕๖๑-๒๕๖๕) เพิ่มเติม ครั้งที่ ๓

ยุทธศาสตร์	ปีที่ ๑	ปีที่ ๒	ปีที่ ๓	ปีที่ ๔	ปีที่ ๕	รวม
	พ.ศ. ๒๕๖๑	พ.ศ. ๒๕๖๒	พ.ศ. ๒๕๖๓	พ.ศ. ๒๕๖๔	พ.ศ. ๒๕๖๕	
	จำนวน โครงการ	จำนวน โครงการ	จำนวน โครงการ	จำนวน โครงการ	จำนวน โครงการ	จำนวน โครงการ
๑. การพัฒนาด้านโครงสร้างพื้นฐาน	-	-	๖	๓	-	๙
๒. การพัฒนาด้านเศรษฐกิจและการท่องเที่ยว	-	-	-	-	๑	๑
๓. การพัฒนาด้านการศึกษา ศาสนา ศิลปวัฒนธรรม	-	-	๑	๗	-	๘
๔. การพัฒนาด้านสิ่งแวดล้อมและ การจัดการทรัพยากรธรรมชาติ	-	-	-	-	-	-
๕. การพัฒนาด้านการส่งเสริมคุณภาพชีวิต และสังคม	-	-	๑	๑	๑	๓
๖. การพัฒนาด้านการเมือง การบริหาร	-	-	๑	๑	๑	๓
รวม	-	-	๙	๑๒	๓	๒๔

➤ แผนพัฒนาท้องถิ่น (พ.ศ. ๒๕๖๑-๒๕๖๕) เพิ่มเติม ครั้งที่ ๔

ยุทธศาสตร์	ปีที่ ๑	ปีที่ ๒	ปีที่ ๓	ปีที่ ๔	ปีที่ ๕	รวม
	พ.ศ. ๒๕๖๑	พ.ศ. ๒๕๖๒	พ.ศ. ๒๕๖๓	พ.ศ. ๒๕๖๔	พ.ศ. ๒๕๖๕	
	จำนวน โครงการ	จำนวน โครงการ	จำนวน โครงการ	จำนวน โครงการ	จำนวน โครงการ	จำนวน โครงการ
๑. การพัฒนาด้านโครงสร้างพื้นฐาน	-	-	-	๔๙	๔๙	๙๘
๒. การพัฒนาด้านเศรษฐกิจและการท่องเที่ยว	-	-	-	-	-	-
๓. การพัฒนาด้านการศึกษา ศาสนา ศิลปวัฒนธรรม	-	-	-	-	-	-
๔. การพัฒนาด้านสิ่งแวดล้อมและ การจัดการทรัพยากรธรรมชาติ	-	-	-	-	-	-
๕. การพัฒนาด้านการส่งเสริมคุณภาพชีวิต และสังคม	-	-	-	๔	๔	๘
๖. การพัฒนาด้านการเมือง การบริหาร	-	-	-	๑	๑	๒
รวม	-	-	-	๕๔	๕๔	๑๐๘

➤ แผนพัฒนาท้องถิ่น (พ.ศ. ๒๕๖๑-๒๕๖๕) เพิ่มเติม ครั้งที่ ๕

ยุทธศาสตร์	ปีที่ ๑	ปีที่ ๒	ปีที่ ๓	ปีที่ ๔	ปีที่ ๕	รวม
	พ.ศ. ๒๕๖๑	พ.ศ. ๒๕๖๒	พ.ศ. ๒๕๖๓	พ.ศ. ๒๕๖๔	พ.ศ. ๒๕๖๕	
	จำนวน โครงการ	จำนวน โครงการ	จำนวน โครงการ	จำนวน โครงการ	จำนวน โครงการ	จำนวน โครงการ
๑. การพัฒนาด้านโครงสร้างพื้นฐาน	-	-	-	-	๓	๓
๒. การพัฒนาด้านเศรษฐกิจและการท่องเที่ยว	-	-	-	-	-	-
๓. การพัฒนาด้านการศึกษา ศาสนา ศิลปวัฒนธรรม	-	-	-	-	๑	๑
๔. การพัฒนาด้านสิ่งแวดล้อมและ การจัดการทรัพยากรธรรมชาติ	-	-	-	-	-	-
๕. การพัฒนาด้านการส่งเสริมคุณภาพชีวิต และสังคม	-	-	-	-	-	-
๖. การพัฒนาด้านการเมือง การบริหาร	-	-	-	-	-	-
รวม	-	-	-	-	๔	๔

➤ แผนพัฒนาท้องถิ่น (พ.ศ. ๒๕๖๑-๒๕๖๕) เพิ่มเติม ครั้งที่ ๖

ยุทธศาสตร์	ปีที่ ๑	ปีที่ ๒	ปีที่ ๓	ปีที่ ๔	ปีที่ ๕	รวม
	พ.ศ. ๒๕๖๑	พ.ศ. ๒๕๖๒	พ.ศ. ๒๕๖๓	พ.ศ. ๒๕๖๔	พ.ศ. ๒๕๖๕	
	จำนวน โครงการ	จำนวน โครงการ	จำนวน โครงการ	จำนวน โครงการ	จำนวน โครงการ	จำนวน โครงการ
๑. การพัฒนาด้านโครงสร้างพื้นฐาน	-	-	-	-	-	-
๒. การพัฒนาด้านเศรษฐกิจและการท่องเที่ยว	-	-	-	-	๘	๘
๓. การพัฒนาด้านการศึกษา ศาสนา ศิลปวัฒนธรรม	-	-	-	-	-	-
๔. การพัฒนาด้านสิ่งแวดล้อมและ การจัดการทรัพยากรธรรมชาติ	-	-	-	-	๒	๒
๕. การพัฒนาด้านการส่งเสริมคุณภาพชีวิต และสังคม	-	-	-	-	-	-
๖. การพัฒนาด้านการเมือง การบริหาร	-	-	-	-	-	-
รวม	-	-	-	-	๑๐	๑๐

๑.๓ ผลการดำเนินงานตามงบประมาณที่ได้รับและการเบิกจ่ายงบประมาณ

ประจำปีงบประมาณ พ.ศ. ๒๕๖๕

ผลการดำเนินงานตามงบประมาณที่ได้รับ

ยุทธศาสตร์ที่ ๑ การพัฒนาด้านโครงสร้างพื้นฐาน

ดำเนินการแล้วเสร็จ

- โครงการก่อสร้างถนน คสล. สายเขาน้ำเต้า หมู่ที่ ๕ บ้านท่าเขา
- โครงการก่อสร้างถนน คสล. สายควนดินแดง-นากรม หมู่ที่ ๔ บ้านคลองแร่
- โครงการก่อสร้างถนน คสล. แยกนาพัง-ห้วยนาพัง หมู่ที่ ๓ บ้านท่าคลอง
- โครงการก่อสร้างถนน คสล. สายทอนตัน หมู่ที่ ๖ บ้านหินจอก
- โครงการก่อสร้างถนน คสล. สายบ้านกลาง หมู่ที่ ๑ บ้านลิพัง
- โครงการก่อสร้างถนน คสล. สายบ้านนายบุญ หมู่ที่ ๒ บ้านทุ่งป่าหนั้น
- โครงการก่อสร้างถนน คสล. สายลำซัน หมู่ที่ ๕ บ้านท่าเขา
- โครงการก่อสร้างถนน คสล. สายวังช้าง หมู่ที่ ๗ บ้านทางสาย
- โครงการก่อสร้างถนน คสล. สายหน้าตึง-คลองวังกล้วย หมู่ที่ ๓ บ้านท่าคลอง
- โครงการขยายเขตไฟฟ้าสาธารณะ หมู่ที่ ๑-๗
- โครงการต่อเติม ถนน คสล. สายโรงเรียนบ้านลิพัง หมู่ที่ ๗ บ้านทางสาย
- โครงการต่อเติมถนน คสล. สายบ้านนายพัฒน์ หมู่ที่ ๒ บ้านทุ่งป่าหนั้น
- โครงการต่อเติมถนน คสล. สายไร่ใหญ่-ทุ่งหน้าถ้ำ หมู่ที่ ๑ บ้านลิพัง

ยุทธศาสตร์ที่ ๒ การพัฒนาด้านเศรษฐกิจและการท่องเที่ยว

ไม่ได้ดำเนินการ

-โครงการอุดหนุนสตรีตำบลลิพัง ตามโครงการเข้าร่วมงานวันสตรีสากล และงานเฉลิมพระชนมพรรษาสมเด็จพระนางเจ้าพระบรมราชินีนาถ พระบรมราชชนนีพันปีหลวง

ยุทธศาสตร์ที่ ๓ การพัฒนาด้านการศึกษา ศาสนา ศิลปวัฒนธรรม

ดำเนินการแล้วเสร็จ

- โครงการสนับสนุนค่าใช้จ่ายการบริหารสถานศึกษา(ค่าอาหารกลางวัน)
(เงินอุดหนุนสำหรับอาหารกลางวัน)
- โครงการสนับสนุนค่าใช้จ่ายการบริหารสถานศึกษา (ค่าจัดการเรียนการสอน)
(เงินอุดหนุนสำหรับสนับสนุนค่าจัดการเรียนการสอน)
- โครงการสนับสนุนค่าใช้จ่ายการบริหารสถานศึกษา (ค่าหนังสือเรียน ค่าอุปกรณ์การเรียน
ค่าเครื่องแบบและค่ากิจกรรมพัฒนาผู้เรียน)
- ค่าอาหารเสริมนม
- โครงการอุดหนุน ร.ร. ตชด.บ้านหินจอก ตามโครงการพัฒนาบุคลากรและศักยภาพการเรียนรู้เด็กปฐมวัย
- โครงการอุดหนุนโรงเรียนบ้านเขาติง ตามโครงการสอนศาสนาอิสลาม
- โครงการอุดหนุนโรงเรียนบ้านเขาติงตามโครงการอาหารกลางวันเด็กนักเรียน
- โครงการอุดหนุนโรงเรียนบ้านทุ่งป่าหนั้น ตามโครงการพัฒนาศักยภาพเด็กนักเรียน
- โครงการอุดหนุนโรงเรียนบ้านลิพัง ตามโครงการจัดการเรียนการสอนศาสนาอิสลาม
- โครงการอุดหนุนโรงเรียนบ้านลิพังตามโครงการอาหารกลางวันเด็กนักเรียน

/ไม่ได้ดำเนินการ...

ไม่ได้ดำเนินการ

- โครงการจัดงานวันเด็กแห่งชาติ
- โครงการพัฒนาครูผู้ดูแลเด็กของศูนย์พัฒนาเด็กเล็ก
- โครงการวันฮารีรายอ
- โครงการจัดงานประเพณีลอยกระทง
- โครงการอบรมคุณธรรมและจริยธรรมทางด้านศาสนาอิสลาม
- โครงการประเพณีละศีลอดในเดือนรอมฎอนของศาสนาอิสลาม
- โครงการส่งเสริมศาสนา อนุรักษ์ วัฒนธรรมประเพณีท้องถิ่น

ยุทธศาสตร์ที่ ๔ การพัฒนาด้านสิ่งแวดล้อมและการจัดการทรัพยากรธรรมชาติ

ดำเนินการแล้วเสร็จ

- โครงการส่งเสริมการอนุรักษ์ทรัพยากรธรรมชาติและสิ่งแวดล้อม

ไม่ได้ดำเนินการ

- โครงการฟื้นฟู พัฒนาลำน้ำ คูคลอง เพื่อสิ่งแวดล้อมและคุณภาพชีวิต
- โครงการอนุรักษ์พันธุกรรมพืชอันเนื่องมาจากพระราชดำริ สมเด็จพระกนิษฐาธิราชเจ้า กรมสมเด็จพระเทพรัตนราชสุดาฯ สยามบรมราชกุมารี

ยุทธศาสตร์ที่ ๕ การพัฒนาคุณภาพชีวิตและสังคม

ดำเนินการแล้วเสร็จ

- เบี้ยยังชีพผู้สูงอายุ
- เบี้ยยังชีพคนพิการ
- เบี้ยยังชีพผู้ป่วยเอดส์

ไม่ได้ดำเนินการ

- โครงการแข่งขันกีฬา อบต.ลิพัง ด้านยาเสพติด
- โครงการส่งเสริมกีฬาเข้าร่วมการแข่งขันกับหน่วยงานอื่น ๆ
- โครงการสำรวจข้อมูลจำนวนสัตว์ และขึ้นทะเบียนตามโครงการสัตว์ปลอดโรค คนปลอดภัยจากโรคพิษสุนัขบ้า ตามพระปณิธานศาสตราจารย์ พลเอกหญิง พลเรือเอกหญิง พลอากาศเอกหญิง สมเด็จพระเจ้า นางเธอ เจ้าฟ้าจุฬาภรณวลัยลักษณ์เอกราชกุมารี กรมพระศรีสวางควัฒน วรขัตติยราชนารี
- โครงการเฝ้าระวังและควบคุมโรคไข้เลือดออก และโรคติดต่อโดยยุง
- โครงการป้องกันและควบคุมโรคพิษสุนัขบ้า และคุมกำเนิดสัตว์ตามโครงการสัตว์ปลอดโรค คนปลอดภัยจากโรคพิษสุนัขบ้า ตามพระปณิธานศาสตราจารย์ พลเอกหญิง พลเรือเอกหญิง พลอากาศเอกหญิง สมเด็จพระเจ้านางเธอ เจ้าฟ้าจุฬาภรณวลัยลักษณ์เอกราชกุมารี กรมพระศรีสวางควัฒน วรขัตติยราชนารี
- โครงการอุดหนุนสำหรับการดำเนินงานตามแนวทางโครงการพระราชดำริด้านสาธารณสุข ม. ๑-๗
- โครงการฝึกอบรมและพัฒนาเครือข่าย การจัดสวัสดิการสังคมสำหรับผู้ด้อยโอกาสตำบลลิพัง
- โครงการพัฒนาแกนนำเด็กและเยาวชนตำบลลิพัง
- โครงการส่งเสริมกิจกรรมผู้สูงอายุตำบลลิพัง
- โครงการสายใจ สายสัมพันธ์ วันครอบครัว
- โครงการพัฒนาศักยภาพสตรีตำบลลิพัง
- โครงการป้องกันและแก้ไขปัญหายาเสพติด

ยุทธศาสตร์ที่ ๖ การพัฒนาด้านการเมือง การบริหาร**ดำเนินการแล้วเสร็จ**

- โครงการป้องกันและลดอุบัติเหตุทางถนนในช่วงเทศกาลสำคัญ
- โครงการการฝึกอบรมชุดปฏิบัติการจิตอาสาภัยพิบัติประจำองค์การบริหารส่วนตำบลลิพัง
- สำรองจ่าย

ไม่ได้ดำเนินการ

- โครงการจัดประชุมประชาคมหมู่บ้าน/ตำบล
- ค่าใช้จ่ายในการป้องกันและบรรเทาสาธารณภัย
- โครงการจัดการเลือกตั้ง
- โครงการจัดทำแผนที่ภาษี
- โครงการอบรมคุณธรรม จริยธรรม พนักงานส่วนตำบลและพนักงานจ้างตำบลลิพัง
- โครงการอบรมเพื่อเผยแพร่ความรู้เกี่ยวกับประโยชน์ซัพซอนแก่เจ้าหน้าที่ของรัฐ

ครุภัณฑ์**ครุภัณฑ์สำนักงาน****ดำเนินการ**

- เก้าอี้สำนักงาน มีเท้าแขน
- เก้าอี้เด็กปฐมวัย
- ตู้เหล็กแบบ ๒ บาน
- โต๊ะอนุบาลแบบถอดขา
- พัดลมโคจรติดผนัง ๓ ใบพัด ขนาด ๑๖ นิ้ว

ครุภัณฑ์คอมพิวเตอร์

- เครื่องคอมพิวเตอร์สำหรับงานประมวลผล แบบที่ ๒ (จอแสดงภาพขนาดไม่น้อยกว่า ๑๙ นิ้ว)
- เครื่องคอมพิวเตอร์โน้ตบุ๊ก สำหรับงานประมวลผล
- กล่องวัดมุม แบบอิเล็กทรอนิกส์ ชนิดอ่านค่ามุม ชนิดอ่านค่ามุมได้ละเอียด ๕ ฟลิปดา
- เครื่องมัลติมีเดีย โปรเจคเตอร์ ระดับ XGA ขนาด ๒,๕๐๐ ANSI Lumens
- แผงไฟจราจรแบบใช้แบตเตอรี่

ไม่ได้ดำเนินการ

- เสื่อยยนต์

เงินสะสม**ยุทธศาสตร์ที่ ๑ การพัฒนาโครงสร้างพื้นฐาน****ดำเนินการแล้วเสร็จ**

- โครงการก่อสร้างห้องน้ำประชาชน/ผู้พิการ/ผู้มาติดต่อราชการ ศูนย์พัฒนาเด็กเล็ก หมู่ ๒
- โครงการก่อสร้างถนน คสล. สายนาใต้ หมู่ที่ ๑ ตำบลลิพัง
- โครงการก่อสร้างถนน คสล. สายซอยบ้านตาชู หมู่ที่ ๒ บ้านทุ่งป่าหนั่น
- โครงการก่อสร้างถนน คสล. สายซอยบ้านเก่า หมู่ที่ ๗ บ้านลิพัง
- โครงการก่อสร้างถนน คสล. สายป่าพะยอม - หินจอก หมู่ที่ ๑
- โครงการก่อสร้างสร้างผิวจราจรลาดยางพาราแอสฟัลท์ติดคอนกรีต สายต้นกอ-สี่แยกใน หมู่ที่ ๓ - หมู่ที่ ๑
- โครงการขุดคูระบายน้ำถนนสายป่าไม้ - กองขยะ หมู่ที่ ๔ บ้านคลองแร่
- โครงการก่อสร้างถนน คสล. สายทอนร็อก หมู่ที่ ๗ บ้านทางสาย
- โครงการก่อสร้างถนน คสล. สายลำชัน หมู่ที่ ๕ บ้านท่าเขา
- โครงการปรับปรุงถนนลูกรังหรือหินผุ สายท่าคลองปากคลอง หมู่ที่ ๓ บ้านท่าคลอง
- โครงการก่อสร้างถนน คสล. สายทอนดิน หมู่ที่ ๖ บ้านหินจอก
- โครงการวางท่อ คสล. ชนิดเหลี่ยมสำเร็จรูป ถนนสายบ้านนายแถม หมู่ที่ ๖
- โครงการวางท่อ คสล. ชนิดเหลี่ยมสำเร็จรูป ถนนสายเขาน้ำเต้า บ้านนายดำ หมู่ที่ ๕
- โครงการก่อสร้างถนน คสล. สายควนดินแดง - นากม หมู่ที่ ๔

เงินทุนสำรองเงินสะสม**ยุทธศาสตร์ที่ ๑ การพัฒนาด้านโครงสร้างพื้นฐาน****ดำเนินการแล้วเสร็จ**

- โครงการก่อสร้างถนน คสล. สายนาใต้ หมู่ที่ ๑ บ้านลิพัง
- โครงการต่อเติมถนน คสล. สายบ้านนายพัฒน์ หมู่ที่ ๒ บ้านทุ่งป่าหนั่น
- โครงการก่อสร้างถนน คสล. สายทอนดิน หมู่ที่ ๖ บ้านหินจอก
- โครงการก่อสร้างถนนภายในศูนย์เกษตรพอเพียงตำบลลิพัง หมู่ที่ ๒ ตำบลลิพัง
- โครงการปรับปรุงอาคารศูนย์พัฒนาเด็กเล็ก หมู่ที่ ๒ บ้านทุ่งป่าหนั่น
- โครงการปรับปรุงและต่อเติมประปาหมู่บ้าน หมู่ที่ ๔ บ้านคลองแร่

เงินอุดหนุนจากหน่วยงานอื่น

- โครงการส่งเสริมการมีส่วนร่วมของชุมชนในการคัดแยกขยะที่ต้นทาง ชุดที่ ๓
- โครงการส่งเสริมกิจกรรมสภาเด็กและเยาวชนอาสาทำความดีเพื่อสังคม
- โครงการเยาวชนรักสุขภาพ รักสิ่งแวดล้อม
- โครงการประชุมคณะบริหารสภาเด็กและเยาวชนตำบลลิพัง ครั้งที่ ๑/๖๔
- โครงการประชุมสามัญประจำปีของสภาเด็กและเยาวชนตำบลลิพัง ประจำปี ๒๕๖๔
- โครงการเงินอุดหนุนเฉพาะกิจ คุรุภัณฑ์การศึกษาพัฒนาคุณภาพการศึกษาด้วยเทคโนโลยีสารสนเทศ DLTV

๑.๔ ผลที่ได้รับจากการดำเนินงาน

ยุทธศาสตร์	จำนวนโครงการ		
	จำนวนโครงการที่ปรากฏอยู่ในแผน	จำนวนโครงการที่ได้ปฏิบัติ	คิดเป็นร้อยละ
๑. ยุทธศาสตร์การพัฒนาด้านโครงสร้างพื้นฐาน	๑๒๔	๓๓	๑๐.๖๕
๒. ยุทธศาสตร์การพัฒนาด้านเศรษฐกิจและการท่องเที่ยว	๒๕	๐	๐.๐๐
๓. ยุทธศาสตร์การพัฒนาด้านการศึกษา ศาสนา ศิลปวัฒนธรรม	๗๑	๑๒	๓.๘๗
๔. ยุทธศาสตร์การพัฒนาด้านสิ่งแวดล้อมและการจัดการทรัพยากรธรรมชาติ	๑๔	๑	๐.๓๒
๕. ยุทธศาสตร์การพัฒนาด้านการส่งเสริมคุณภาพชีวิตและสังคม	๔๑	๓	๐.๙๗
๖. ยุทธศาสตร์การพัฒนาด้านการเมืองการบริหาร	๓๕	๑๔	๔.๕๒
รวม	๓๑๐	๖๓	๒๐.๓๓

(หมายเหตุ : ข้อมูลจาก รายงานผลการติดตามและประเมินผลแผนพัฒนาท้องถิ่น (พ.ศ. ๒๕๖๑-๒๕๖๕) องค์การบริหารส่วนตำบลลิพัง อำเภอปะเหลียน จังหวัดตรัง ประจำปีงบประมาณ พ.ศ. ๒๕๖๔)

๑.๕ ปัญหาและอุปสรรคการดำเนินงานที่ผ่านมาการเสนอความเห็น และข้อเสนอแนะ แนวทางแก้ไข เพื่อประกอบรายงานผลการติดตามและประเมินผลแผนพัฒนาท้องถิ่น ประจำปีงบประมาณ พ.ศ. ๒๕๖๕ ขององค์การบริหารส่วนตำบลลิพัง

จากรายงานผลการติดตามและประเมินผลแผนพัฒนาท้องถิ่น (พ.ศ. ๒๕๖๑-๒๕๖๕) องค์การบริหารส่วนตำบลเขาติพัง อำเภอปะเหลียน จังหวัดตรัง ประจำปีงบประมาณ พ.ศ. ๒๕๖๕ ที่ผ่านมา โดยภาพรวมแล้ว ในยุทธศาสตร์การพัฒนาทั้ง ๖ ด้าน ขององค์การบริหารส่วนตำบลลิพัง ได้นำยุทธศาสตร์การพัฒนา รวมถึงแผนงานการพัฒนา นำไปสู่การดำเนินกิจกรรม/โครงการที่มีประโยชน์และตอบสนองความต้องการของประชาชนในพื้นที่ สามารถนำไปสู่การปฏิบัติงาน ๕ ยุทธศาสตร์ และยุทธศาสตร์ที่ ๒ ไม่ได้ดำเนินโครงการ และมีข้อสังเกตที่สามารถนำมาเป็นแนวทางแก้ไขต่อไป ดังนี้

- (๑) โครงการที่บรรจุในแผนพัฒนาท้องถิ่นมีจำนวนมากเกินไป ไม่สามารถดำเนินการได้ทุกโครงการ
- (๒) มีการเพิ่มเติมแผนพัฒนาท้องถิ่น และไม่ดำเนินโครงการได้ครบทุกโครงการ ทั้งนี้ขึ้นอยู่กับแหล่งที่มาของงบประมาณ
- (๓) หน่วยงานมีเครื่องมือ เครื่องใช้ และเทคโนโลยีในการปฏิบัติงานยังไม่เพียงพอต่อการปฏิบัติงาน
- (๔) บุคลากร/ผู้ที่เกี่ยวข้องขาดความรู้ความเข้าใจเรื่องแผนพัฒนาท้องถิ่น
- (๕) หน่วยงานมีงบประมาณในการจัดทำโครงการไม่เพียงพอ/ไม่เหมาะสม
- (๖) พื้นที่เกิดการระบาดของโรคติดเชื้อไวรัสโคโรนาสายพันธุ์ใหม่ ๒๐๑๙ (COVID - ๑๙)

ทำให้ไม่สามารถจัดกิจกรรมได้ในบางโครงการ

๑.๖ ข้อเสนอแนะ

- (๑) โครงการที่บรรจุในแผนพัฒนาท้องถิ่น ควรเป็นไปตามสภาพปัญหาของพื้นที่และตามความจำเป็นเร่งด่วน เพื่อลดจำนวนโครงการในแผนพัฒนาท้องถิ่น
- (๒) การเพิ่มเติมโครงการในแผนพัฒนาท้องถิ่น ควรเป็นโครงการที่บรรเทาความเดือดร้อนของประชาชน และควรพิจารณาถึงแหล่งที่มาของงบประมาณ
- (๓) หน่วยงานควรมีการจัดหาเครื่องมือ เครื่องใช้ และนำเทคโนโลยีมาใช้ในการปฏิบัติงานให้เพียงพอ
- (๔) บุคลากร/ผู้ที่เกี่ยวข้อง ควรหมั่นหาความรู้ ศึกษา ทำความเข้าใจเรื่องแผนพัฒนาท้องถิ่น
- (๕) หน่วยงานนำโครงการที่เกิดศักยภาพประสานกับหน่วยงานอื่นๆ ที่เกี่ยวข้อง เพื่อขอรับการสนับสนุนงบประมาณต่อไป
- (๖) หน่วยงานควรส่งเสริม สนับสนุน ป้องกัน ควบคุม การแพร่ระบาดของโรคติดต่อ

๒. แนวทางการติดตามและประเมินผล ประจำปีงบประมาณ พ.ศ. ๒๕๖๕

การติดตามและประเมินผล ประจำปีงบประมาณ พ.ศ. ๒๕๖๕ ดำเนินการโดยใช้แบบติดตาม ดังนี้

แบบที่ ๑ แบบช่วยกำกับกำกับการจัดทำแผนยุทธศาสตร์ของท้องถิ่นโดยตรง

คำชี้แจง : แบบที่ ๑ เป็นแบบประเมินตนเองในการจัดทำแผนยุทธศาสตร์ขององค์กรปกครองส่วนท้องถิ่น โดยจะทำการประเมินและรายงานทุกๆครั้ง หลังจากที้องค์กรปกครองส่วนท้องถิ่นได้ประกาศใช้แผนยุทธศาสตร์แล้ว

ชื่อองค์กรปกครองส่วนท้องถิ่น องค์การบริหารส่วนตำบลลิพัง

ประเด็นการประเมิน	มี การดำเนินงาน	ไม่มี การดำเนินงาน
ส่วนที่ ๑ คณะกรรมการพัฒนาท้องถิ่น		
๑. มีการจัดตั้งคณะกรรมการพัฒนาท้องถิ่นเพื่อจัดทำแผนพัฒนาท้องถิ่น	✓	
๒. มีการจัดประชุมคณะกรรมการพัฒนาท้องถิ่นเพื่อจัดทำแผนพัฒนาท้องถิ่น	✓	
๓. มีการจัดประชุมอย่างต่อเนื่องสม่ำเสมอ	✓	
๔. มีการจัดตั้งคณะกรรมการสนับสนุนการจัดทำแผนพัฒนาท้องถิ่น	✓	
๕. มีการจัดประชุมคณะกรรมการสนับสนุนการจัดทำแผนพัฒนาท้องถิ่น	✓	
๖. มีคณะกรรมการพัฒนาท้องถิ่นและประชาคมท้องถิ่นพิจารณาร่างแผนยุทธศาสตร์การพัฒนา	✓	
ส่วนที่ ๒ การจัดทำแผนการพัฒนาท้องถิ่น		
๗. มีการรวบรวมข้อมูลและปัญหาสำคัญของท้องถิ่นมาจัดทำฐานข้อมูล	✓	
๘. มีการเปิดโอกาสให้ประชาชนเข้ามามีส่วนร่วมในการจัดทำแผน	✓	
๙. มีการวิเคราะห์ศักยภาพของท้องถิ่น (SWOT) เพื่อประเมินสถานภาพการพัฒนาท้องถิ่น	✓	
๑๐. มีการกำหนดวิสัยทัศน์และภารกิจหลักการพัฒนาท้องถิ่นที่สอดคล้องกับศักยภาพของท้องถิ่น	✓	
๑๑. มีการกำหนดวิสัยทัศน์และภารกิจหลักการพัฒนาท้องถิ่นที่สอดคล้องกับยุทธศาสตร์ของท้องถิ่น	✓	
๑๒. มีการกำหนดจุดมุ่งหมายเพื่อการพัฒนาที่ยั่งยืน	✓	
๑๓. มีการกำหนดเป้าหมายการพัฒนาท้องถิ่น	✓	
๑๔. มีการกำหนดยุทธศาสตร์การพัฒนาและแนวทางการพัฒนา	✓	
๑๕. มีการกำหนดยุทธศาสตร์ที่สอดคล้องกับยุทธศาสตร์ของจังหวัด	✓	
๑๖. มีการอนุมัติและประกาศใช้แผนยุทธศาสตร์	✓	
๑๗. มีการจัดทำบัญชีกลุ่มโครงการในแผนยุทธศาสตร์	✓	
๑๘. มีการกำหนดรูปแบบการติดตามประเมินผลแผนยุทธศาสตร์	✓	
๑๙. มีการทบทวนแผนยุทธศาสตร์หรือไม่	✓	

๒.๑ การติดตามประเมินผลยุทธศาสตร์

แบบที่ ๒ แบบติดตามผลการดำเนินงานขององค์กรปกครองส่วนท้องถิ่น

คำชี้แจง : แบบที่ ๒ เป็นแบบติดตามตนเอง โดยมีวัตถุประสงค์เพื่อติดตามผลการดำเนินงานตามแผนยุทธศาสตร์ขององค์กรปกครองส่วนท้องถิ่น ภายใต้แผนพัฒนาท้องถิ่น โดยมีกำหนดระยะเวลาในการติดตามและรายงานผลการทำงานอย่างน้อยปีละหนึ่งครั้งภายในเดือนธันวาคมของทุกปี

ส่วนที่ ๑ ข้อมูลทั่วไป

๑. ชื่อองค์กรปกครองส่วนท้องถิ่น องค์การบริหารส่วนตำบลลิพัง ๒. รายงานผลการดำเนินงาน ประจำปีงบประมาณ พ.ศ. ๒๕๖๕

ส่วนที่ ๒ ผลการดำเนินงานตามแผนพัฒนาท้องถิ่น

๑. จำนวนโครงการและงบประมาณ ตามแผนพัฒนาท้องถิ่น (พ.ศ. ๒๕๖๑-๒๕๖๕)/แผนพัฒนาท้องถิ่น (พ.ศ. ๒๕๖๑-๒๕๖๕) เพิ่มเติม ครั้งที่ ๑,๒,๓,๔,๕,๖

ยุทธศาสตร์	ปีที่ ๑ พ.ศ. ๒๕๖๑		ปีที่ ๒ พ.ศ. ๒๕๖๒		ปีที่ ๓ พ.ศ. ๒๕๖๓		ปีที่ ๔ พ.ศ. ๒๕๖๔		ปีที่ ๕ พ.ศ. ๒๕๖๕		รวม	
	จำนวนโครงการ	งบประมาณ (บาท)	จำนวนโครงการ	งบประมาณ (บาท)	จำนวนโครงการ	งบประมาณ (บาท)	จำนวนโครงการ	งบประมาณ (บาท)	จำนวนโครงการ	งบประมาณ (บาท)	จำนวนโครงการ	รวม (บาท)
๑. การพัฒนาโครงสร้างพื้นฐาน	๙๑	๖๓,๐๘๙,๒๐๐	๑๒๔	๑๑๔,๖๐๐,๒๐๐	๑๓๘	๑๐๗,๒๙๒,๐๐๐	๑๒๔	๑๓๗,๙๒๐,๗๕๐	๘๕	๑๓๗,๘๗๐,๗๕๐	๕๕๒	๕๙๔,๗๗๒,๙๐๐
๒. การพัฒนาด้านเศรษฐกิจและการท่องเที่ยว	๕๓	๑๔,๓๑๖,๐๐๐	๘๐	๓๘,๙๕๕,๐๐๐	๔๓	๑๐,๙๕๕,๐๐๐	๒๕	๑๗,๘๘๕,๐๐๐	๓๓	๗,๗๖๕,๐๐๐	๒๓๔	๙๐,๒๗๒,๐๐๐
๓. การพัฒนาด้านการศึกษา ศาสนา ศิลปวัฒนธรรม	๗๐	๘,๒๑๙,๙๐๐	๙๐	๑๔,๖๐๑,๙๐๐	๗๘	๑๕,๐๔๑,๙๐๐	๗๑	๑๓,๙๖๑,๙๐๐	๕๘	๖,๙๗๑,๙๐๐	๓๖๗	๕๘,๗๕๗,๕๐๐
๔. การพัฒนาด้านสิ่งแวดล้อมและการจัดการทรัพยากรธรรมชาติ	๑๓	๘๒๒,๐๐๐	๓๑	๒,๒๙๓,๐๐๐	๑๙	๑,๙๐๒,๐๐๐	๑๔	๑,๐๘๒,๐๐๐	๑๖	๓,๗๒๒,๐๐๐	๙๓	๙,๘๓๓,๐๐๐
๕. การพัฒนาด้านการส่งเสริมคุณภาพชีวิตและสังคม	๒๙	๘,๙๘๒,๐๐๐	๖๕	๑๙,๑๔๒,๐๐๐	๕๘	๑๘,๒๑๙,๐๐๐	๔๑	๑๐,๖๕๒,๖๕๐	๓๙	๑๐,๕๓๒,๖๕๐	๒๓๒	๖๗,๕๒๘,๓๐๐
๖. การพัฒนาด้านการเมืองการบริหาร	๔๔	๗,๘๘๑,๐๐๐	๓๕	๔,๐๙๘,๐๐๐	๓๕	๔,๒๘๘,๐๐๐	๓๕	๔,๐๗๕,๕๐๐	๓๒	๓,๙๘๐,๕๐๐	๑๘๑	๒๔,๓๓๓,๐๐๐
รวม	๓๐๐	๑๐๓,๗๑๐,๑๐๐	๔๒๕	๑๙๓,๖๙๐,๑๐๐	๓๕๑	๑๕๗,๖๙๗,๙๐๐	๓๓๐	๒๑๙,๕๙๓,๘๐๐	๒๖๓	๑๗๐,๘๕๒,๘๐๐	๑,๖๔๙	๘๔๕,๕๕๒,๗๐๐

๒.๒ การติดตามและประเมินผลโครงการ

๒. ผลการดำเนินงานตามแผนพัฒนาท้องถิ่น ประจำปีงบประมาณ พ.ศ. ๒๕๖๕

ยุทธศาสตร์	จำนวนโครงการที่เสร็จ			จำนวนโครงการที่อยู่ระหว่างดำเนินการ			จำนวนโครงการที่ยังไม่ได้ดำเนินการ			จำนวนโครงการ/งบประมาณทั้งหมด				
	จำนวนโครงการ	ร้อยละ	งบประมาณ	จำนวนโครงการ	ร้อยละ	งบประมาณ	จำนวนโครงการ	ร้อยละ	งบประมาณ	จำนวนโครงการ	ร้อยละ	งบประมาณ	ร้อยละ	
๑. การพัฒนา ด้านโครงสร้าง พื้นฐาน	๓๔	๓๗.๓๖	๑๒,๒๐๖,๐๐๐.๐๐	๐	๐.๐๐	๐.๐๐	๒	๒.๒๐	๓๑๔,๐๐๐.๐๐	๑.๐๕	๓๖	๓๙.๕๖	๑๒,๕๒๐,๐๐๐.๐๐	๔๑.๗๖
๒. การพัฒนา ด้านเศรษฐกิจ และการท่องเที่ยว	๐	๐.๐๐	๐.๐๐	๐	๐.๐๐	๐.๐๐	๐	๐.๐๐	๐.๐๐	๐.๐๐	๐	๐.๐๐	๐.๐๐	๐.๐๐
๓. การพัฒนา ด้านการศึกษา ศาสนา ศิลปวัฒนธรรม	๑๕	๑๖.๕๘	๓,๗๓๗,๑๘๐.๙๐	๐	๐.๐๐	๐.๐๐	๕	๕.๕๙	๓๗๒,๐๐๐.๐๐	๑.๒๔	๒๐	๒๑.๙๘	๔,๑๐๙,๑๘๐.๙๐	๑๓.๗๐
๔. การพัฒนา ด้านสิ่งแวดล้อม และการจัดการ ทรัพยากร ธรรมชาติ	๒	๒.๒๐	๑๖๑๙๕	๑	๑.๑๐	๒,๕๐๐,๐๐๐.๐๐	๑	๑.๑๐	๕๐,๐๐๐.๐๐	๐.๑๗	๔	๔.๔๐	๒,๕๖๖,๑๙๕.๐๐	๘.๕๖
๕. การพัฒนา ด้านคุณภาพชีวิต และสังคม	๗	๗.๖๙	๘๒๑๐๖๗๖	๐	๐.๐๐	๐.๐๐	๑๓	๑๔.๒๙	๙๕๒,๐๐๐.๐๐	๓.๑๔	๒๐	๒๑.๙๘	๙,๑๕๒,๖๗๖.๐๐	๓๐.๕๒
๖. การพัฒนา ด้านการเมือง การบริหาร	๖	๖.๕๙	๑๑๗๖๓๑๘.๘	๐	๐.๐๐	๐.๐๐	๕	๕.๕๙	๔๖๐,๐๐๐.๐๐	๑.๕๓	๑๑	๑๒.๐๙	๑,๖๓๖,๓๑๘.๘๐	๕.๔๖
รวม	๖๔	๗๐.๓๓	๒๕,๓๔๖,๓๖๖.๗๐	๑	๑.๑๐	๒,๕๐๐,๐๐๐.๐๐	๒๖	๒๘.๕๗	๒,๓๓๘,๐๐๐.๐๐	๗.๑๓	๙๑	๑๐๐.๐๐	๒๙,๙๘๔,๓๖๖.๗๐	๑๐๐.๐๐

๓. การเบิกจ่ายงบประมาณ ประจำปีงบประมาณ พ.ศ. ๒๕๖๕

ยุทธศาสตร์	งบปกติ			เงินสะสม			รวม		
	งบประมาณ	จำนวนเงินที่เบิกจ่าย	คิดเป็นร้อยละของการเบิกจ่าย	งบประมาณ	จำนวนเงินที่เบิกจ่าย	คิดเป็นร้อยละของการเบิกจ่าย	งบประมาณ	จำนวนเงินที่เบิกจ่าย	คิดเป็นร้อยละของการเบิกจ่าย
๑. การพัฒนา ด้านโครงสร้างพื้นฐาน	๖,๔๕๕,๙๒๐.๐๐	๕,๔๕๘,๐๐๐.๐๐	๘๔.๕๖	๒๕๕,๐๐๐.๐๐	๒๕๓,๐๐๐.๐๐	๙๙.๖๑	๖,๗๑๐,๙๒๐.๐๐	๕,๗๑๑,๐๐๐.๐๐	๘๕.๑๓
๒. การพัฒนา ด้านเศรษฐกิจและ การท่องเที่ยว	๐.๐๐	๐.๐๐	๐.๐๐	๐.๐๐	๐.๐๐	๐.๐๐	๐.๐๐	-	๐.๐๐
๓. การพัฒนา ด้านการศึกษา ศาสนา ศิลปวัฒนธรรม	๔,๐๕๙,๘๒๐.๐๐	๓,๗๒๗,๑๘๐.๙๐	๙๒.๐๕	๐.๐๐	๐.๐๐	๐.๐๐	๔,๐๕๙,๘๒๐.๐๐	๓,๗๒๗,๑๘๐.๙๐	๙๒.๐๕
๔. การพัฒนา ด้านสิ่งแวดล้อมและ การจัดการ ทรัพยากรธรรมชาติ	๑๓๐,๐๐๐.๐๐	๑๖,๑๙๕.๐๐	๐.๐๐	๐.๐๐	๐.๐๐	๐.๐๐	๑๓๐,๐๐๐.๐๐	๑๖,๑๙๕.๐๐	๐.๐๐
๕. การพัฒนา ด้านการส่งเสริม คุณภาพชีวิตและสังคม	๙,๗๕๖,๐๐๐.๐๐	๘,๒๑๐,๖๗๖.๐๐	๘๔.๑๖	๐.๐๐	๐.๐๐	๐.๐๐	๙,๗๕๖,๐๐๐.๐๐	๘,๒๑๐,๖๗๖.๐๐	๐.๐๐
๖. การพัฒนา ด้านการเมือง การบริหาร	๑,๘๓๓,๖๕๐.๐๐	๑,๑๗๖,๓๑๔.๘๐	๖๐.๙๐	๐.๐๐	๐.๐๐	๐.๐๐	๑,๘๓๓,๖๕๐.๐๐	๑,๑๗๖,๓๑๔.๘๐	๖๐.๙๐
รวม	๒๒,๓๑๒,๓๙๐.๐๐	๑๘,๕๕๘,๓๖๖.๗๐	๘๓.๓๕	๒๕๕,๐๐๐.๐๐	๒๕๓,๐๐๐.๐๐	๙๙.๖๑	๒๒,๕๖๗,๓๙๐.๐๐	๑๘,๘๑๑,๓๖๖.๗๐	๘๓.๕๕

แบบที่ ๓/๑ แบบประเมินผลการดำเนินงานตามแผนยุทธศาสตร์

คำชี้แจง : แบบที่ ๓/๑ เป็นแบบประเมินตนเอง โดยมีวัตถุประสงค์เพื่อใช้ประเมินประเมินการดำเนินงานขององค์กรปกครองส่วนท้องถิ่นตามยุทธศาสตร์ที่กำหนดไว้ และมีกำหนดระยะเวลาปีละหนึ่งครั้งภายในเดือนธันวาคมของทุกปี

ส่วนที่ ๑ ข้อมูลทั่วไป

๑. ชื่อองค์กรปกครองส่วนท้องถิ่น **องค์การบริหารส่วนตำบลลิพัง**
๒. วัน/เดือน/ปีที่รายงาน **พฤศจิกายน...๒๕๖๕**

ส่วนที่ ๒ ยุทธศาสตร์และจำนวนโครงการใน ปีงบประมาณ.พ.ศ..๒๕๖๕

๓. ยุทธศาสตร์และจำนวนโครงการที่ปรากฏอยู่ในแผน และจำนวนโครงการที่ได้ปฏิบัติ

ยุทธศาสตร์	จำนวนโครงการ		
	จำนวนโครงการที่ปรากฏอยู่ในแผน	จำนวนโครงการที่ได้ปฏิบัติ	คิดเป็นร้อยละ
๑. ยุทธศาสตร์การพัฒนาด้านโครงสร้างพื้นฐาน	๘๕	๓๔	๑๒.๙๓
๒. ยุทธศาสตร์การพัฒนาด้านเศรษฐกิจและการท่องเที่ยว	๓๓	๐	๐.๐๐
๓. ยุทธศาสตร์การพัฒนาด้านการศึกษา ศาสนา ศิลปวัฒนธรรม	๕๘	๑๕	๕.๗๐
๔. ยุทธศาสตร์การพัฒนาด้านสิ่งแวดล้อมและการจัดการทรัพยากรธรรมชาติ	๑๖	๓	๑.๑๔
๕. ยุทธศาสตร์การพัฒนาด้านการส่งเสริมคุณภาพชีวิตและสังคม	๓๙	๘	๓.๐๔
๖. ยุทธศาสตร์การพัฒนาด้านการเมืองการบริหาร	๓๒	๒๕	๙.๕๑
รวม	๒๖๓	๘๕	๓๒.๓๒

ส่วนที่ ๓ ผลการดำเนินงาน

๔. ความพึงพอใจต่อผลการดำเนินงานขององค์กรปกครองส่วนท้องถิ่นในภาพรวม

ประเด็น	พอใจมาก	พอใจ	ไม่พอใจ
๑) มีการเปิดโอกาสให้ประชาชนมีส่วนร่วมในโครงการ / กิจกรรม	๓๒.๐๐	๖๗.๐๐	๑.๐๐
๒) มีการประชาสัมพันธ์ให้ประชาชนรับรู้ข้อมูลโครงการ / กิจกรรม	๒๐.๐๐	๘๐.๐๐	๐.๐๐
๓) มีการเปิดโอกาสให้ประชาชนแสดงความคิดเห็นในโครงการ/ กิจกรรม	๒๔.๐๐	๗๕.๐๐	๑.๐๐
๔) มีการรายงานผลการดำเนินงานของโครงการ / กิจกรรมให้ประชาชนทราบ	๒๙.๐๐	๖๙.๐๐	๒.๐๐
๕) มีการเปิดโอกาสให้ประชาชนตรวจสอบการดำเนินโครงการ / กิจกรรม	๓๑.๐๐	๖๗.๐๐	๒.๐๐
๖) การดำเนินงานเป็นไปตามระยะเวลาที่กำหนด	๒๗.๐๐	๗๓.๐๐	๐.๐๐
๗) ผลการดำเนินโครงการ/กิจกรรมนำไปสู่การแก้ไขปัญหาของประชาชนในท้องถิ่น	๓๕.๐๐	๖๔.๐๐	๑.๐๐
๘) ประโยชน์ที่ประชาชนได้รับจากการดำเนินโครงการ/กิจกรรม	๕๐.๐๐	๗๐.๐๐	๐.๐๐
ภาพรวม	๒๘.๕๐	๗๐.๖๓	๐.๘๘

๕. ผลการดำเนินงานในแต่ละยุทธศาสตร์

ยุทธศาสตร์ที่ ๑ ยุทธศาสตร์การพัฒนาด้านโครงสร้างพื้นฐาน

๑) ความพึงพอใจของผู้เกี่ยวข้อง

ประเด็น	คะแนนความพึงพอใจ (เต็ม ๑๐ คะแนน)
๑) มีการเปิดโอกาสให้ประชาชนมีส่วนร่วมในโครงการ / กิจกรรม	๖.๕๓
๒) มีการประชาสัมพันธ์ให้ประชาชนรับรู้ข้อมูลของโครงการ / กิจกรรม	๖.๕๑
๓) มีการเปิดโอกาสให้ประชาชนแสดงความคิดเห็นในโครงการ / กิจกรรม	๖.๕๑
๔) มีการรายงานผลการดำเนินงานของโครงการ/ให้ประชาชนทราบ	๖.๖๘
๕) มีความโปร่งใสในการดำเนินโครงการ / กิจกรรม	๖.๗๕
๖) การดำเนินงานเป็นไปตามระยะเวลาที่กำหนด	๖.๘๑
๗) ผลการดำเนินโครงการ / กิจกรรมนำไปสู่การแก้ไขปัญหาของประชาชนในท้องถิ่น	๖.๖๖
๘) ประโยชน์ที่ประชาชนได้รับจากการดำเนินโครงการ / กิจกรรม	๖.๗๙
ภาพรวม	๖.๖๖

ยุทธศาสตร์ที่ ๒ ยุทธศาสตร์การพัฒนาด้านเศรษฐกิจและการท่องเที่ยว

๑) ความพึงพอใจของผู้เกี่ยวข้อง

ประเด็น	คะแนนความพึงพอใจ (เต็ม ๑๐ คะแนน)
๑) มีการเปิดโอกาสให้ประชาชนมีส่วนร่วมในโครงการ / กิจกรรม	๕.๘๙
๒) มีการประชาสัมพันธ์ให้ประชาชนรับรู้ข้อมูลของโครงการ / กิจกรรม	๖.๑๐
๓) มีการเปิดโอกาสให้ประชาชนแสดงความคิดเห็นในโครงการ / กิจกรรม	๖.๑๙
๔) มีการรายงานผลการดำเนินงานของโครงการ/ให้ประชาชนทราบ	๖.๒๘
๕) มีความโปร่งใสในการดำเนินโครงการ / กิจกรรม	๖.๔๒
๖) การดำเนินงานเป็นไปตามระยะเวลาที่กำหนด	๖.๕๑
๗) ผลการดำเนินโครงการ / กิจกรรมนำไปสู่การแก้ไขปัญหาของประชาชนในท้องถิ่น	๖.๕๔
๘) ประโยชน์ที่ประชาชนได้รับจากการดำเนินโครงการ / กิจกรรม	๖.๔๐
ภาพรวม	๖.๒๙

ยุทธศาสตร์ที่ ๓ ยุทธศาสตร์การพัฒนาด้านการศึกษา ศาสนา ศิลปวัฒนธรรม

๑) ความพึงพอใจของผู้เกี่ยวข้อง

ประเด็น	คะแนนความพึงพอใจ (เต็ม ๑๐ คะแนน)
๑) มีการเปิดโอกาสให้ประชาชนมีส่วนร่วมในโครงการ / กิจกรรม	๖.๕๕
๒) มีการประชาสัมพันธ์ให้ประชาชนรับรู้ข้อมูลของโครงการ / กิจกรรม	๖.๖๖
๓) มีการเปิดโอกาสให้ประชาชนแสดงความคิดเห็นในโครงการ / กิจกรรม	๖.๗๘
๔) มีการรายงานผลการดำเนินงานของโครงการ/ให้ประชาชนทราบ	๖.๗๑
๕) มีความโปร่งใสในการดำเนินโครงการ / กิจกรรม	๖.๖๒
๖) การดำเนินงานเป็นไปตามระยะเวลาที่กำหนด	๖.๖๗
๗) ผลการดำเนินโครงการ / กิจกรรมนำไปสู่การแก้ไขปัญหาของประชาชนในท้องถิ่น	๖.๕๖
๘) ประโยชน์ที่ประชาชนได้รับจากการดำเนินโครงการ / กิจกรรม	๖.๘๕
ภาพรวม	๖.๖๘

ยุทธศาสตร์ที่ ๔ ยุทธศาสตร์การพัฒนาด้านสิ่งแวดล้อมและการจัดการทรัพยากรธรรมชาติ

๑) ความพึงพอใจของผู้เกี่ยวข้อง

ประเด็น	คะแนนความพึงพอใจ (เต็ม ๑๐ คะแนน)
๑) มีการเปิดโอกาสให้ประชาชนมีส่วนร่วมในโครงการ / กิจกรรม	๖.๖๓
๒) มีการประชาสัมพันธ์ให้ประชาชนรับรู้ข้อมูลของโครงการ / กิจกรรม	๖.๗๘
๓) มีการเปิดโอกาสให้ประชาชนแสดงความคิดเห็นในโครงการ / กิจกรรม	๖.๖๗
๔) มีการรายงานผลการดำเนินงานของโครงการ/ให้ประชาชนทราบ	๖.๖๖
๕) มีความโปร่งใสในการดำเนินโครงการ / กิจกรรม	๖.๕๘
๖) การดำเนินงานเป็นไปตามระยะเวลาที่กำหนด	๖.๗๓
๗) ผลการดำเนินโครงการ / กิจกรรมนำไปสู่การแก้ไขปัญหาของประชาชนในท้องถิ่น	๖.๕๘
๘) ประโยชน์ที่ประชาชนได้รับจากการดำเนินโครงการ / กิจกรรม	๖.๖๔
ภาพรวม	๖.๖๖

ยุทธศาสตร์ที่ ๕ ยุทธศาสตร์การพัฒนาด้านการส่งเสริมคุณภาพชีวิตและสังคม

๑) ความพึงพอใจของผู้เกี่ยวข้อง

ประเด็น	คะแนนความพึงพอใจ (เต็ม ๑๐ คะแนน)
๑) มีการเปิดโอกาสให้ประชาชนมีส่วนร่วมในโครงการ / กิจกรรม	๖.๗๘
๒) มีการประชาสัมพันธ์ให้ประชาชนรับรู้ข้อมูลของโครงการ / กิจกรรม	๖.๗๒
๓) มีการเปิดโอกาสให้ประชาชนแสดงความคิดเห็นในโครงการ / กิจกรรม	๖.๘๓
๔) มีการรายงานผลการดำเนินงานของโครงการ/ให้ประชาชนทราบ	๖.๖๑
๕) มีความโปร่งใสในการดำเนินโครงการ / กิจกรรม	๖.๕๖
๖) การดำเนินงานเป็นไปตามระยะเวลาที่กำหนด	๖.๙๙
๗) ผลการดำเนินโครงการ / กิจกรรมนำไปสู่การแก้ไขปัญหาของประชาชนในท้องถิ่น	๖.๗๘
๘) ประโยชน์ที่ประชาชนได้รับจากการดำเนินโครงการ / กิจกรรม	๖.๘๖
ภาพรวม	๖.๗๗

ยุทธศาสตร์ที่ ๖ ยุทธศาสตร์การพัฒนาด้านการเมืองการบริหาร

๑) ความพึงพอใจของผู้เกี่ยวข้อง

ประเด็น	คะแนนความพึงพอใจ (เต็ม ๑๐ คะแนน)
๑) มีการเปิดโอกาสให้ประชาชนมีส่วนร่วมในโครงการ / กิจกรรม	๖.๖๗
๒) มีการประชาสัมพันธ์ให้ประชาชนรับรู้ข้อมูลของโครงการ / กิจกรรม	๖.๖๙
๓) มีการเปิดโอกาสให้ประชาชนแสดงความคิดเห็นในโครงการ / กิจกรรม	๖.๘๘
๔) มีการรายงานผลการดำเนินงานของโครงการ/ให้ประชาชนทราบ	๖.๖๓
๕) มีความโปร่งใสในการดำเนินโครงการ / กิจกรรม	๖.๕๗
๖) การดำเนินงานเป็นไปตามระยะเวลาที่กำหนด	๖.๙๕
๗) ผลการดำเนินโครงการ / กิจกรรมนำไปสู่การแก้ไขปัญหาของประชาชนในท้องถิ่น	๖.๖๓
๘) ประโยชน์ที่ประชาชนได้รับจากการดำเนินโครงการ / กิจกรรม	๖.๘๓
ภาพรวม	๖.๗๓



**แบบที่ ๓/๒ แบบประเมินความพึงพอใจต่อผลการดำเนินงาน
ขององค์การบริหารส่วนตำบลลิพังในภาพรวม ประจำปีประมาณ พ.ศ. ๒๕๖๕**

คำชี้แจง : แบบที่ ๓/๒ เป็นแบบสำรวจความพึงพอใจของประชาชนต่อการดำเนินงานขององค์การบริหารส่วนตำบลลิพัง
ในภาพรวม โดยกำหนดให้มีการเก็บข้อมูลปีละ ๑ ครั้ง หลังจากสิ้นสุดปีงบประมาณ

โดยให้ท่านทำเครื่องหมาย ตรงกับข้อมูลทั่วไปของท่าน และความพึงพอใจในการดำเนินงาน
ขององค์การบริหารส่วนตำบลลิพัง

ส่วนที่ ๑ ข้อมูลทั่วไป

๑. เพศ ชาย หญิง
๒. อายุ ต่ำกว่า ๒๐ ปี ๒๐ - ๓๐ ปี ๓๑ - ๔๐ ปี
 ๔๑ - ๕๐ ปี ๕๑ - ๖๐ ปี มากกว่า ๖๐ ปี
๓. การศึกษา ประถมศึกษา มัธยมศึกษาหรือเทียบเท่า อนุปริญญาหรือเทียบเท่า
 ปริญญาตรี สูงกว่าปริญญาตรี อื่น ๆ
๔. อาชีพหลัก รับราชการ เอกชน / รัฐวิสาหกิจ ค้าขาย ธุรกิจส่วนตัว
 รับจ้าง นักเรียน นักศึกษา เกษตรกร
 อื่น ๆ (ระบุ).....

ส่วนที่ ๒ ความพึงพอใจต่อผลการดำเนินงานขององค์การบริหารส่วนตำบลลิพัง

๕. ท่านมีความพึงพอใจต่อผลการดำเนินงานขององค์การบริหารส่วนตำบลลิพังในภาพรวมมากน้อยเพียงใด

ความพึงพอใจ	พอใจ มาก	พอใจ	ไม่พอใจ
๑) เปิดโอกาสให้ประชาชนมีส่วนร่วมในโครงการ/กิจกรรม			
๒) ประชาสัมพันธ์ให้ประชาชนรับรู้ข้อมูลของโครงการ/กิจกรรม			
๓) เปิดโอกาสให้ประชาชนแสดงความคิดเห็นในโครงการ/กิจกรรม			
๔) รายงานผลการดำเนินงานของโครงการ/กิจกรรมให้ประชาชนทราบ			
๕) เปิดโอกาสให้ประชาชนตรวจสอบการดำเนินโครงการ/กิจกรรม			
๖) การดำเนินงานเป็นไปตามระยะเวลาที่กำหนด			
๗) ผลการดำเนินโครงการ/กิจกรรมนำไปสู่การแก้ไขปัญหาของประชาชนในท้องถิ่น			
๘) ประโยชน์ที่ประชาชนได้รับจากการดำเนินโครงการ/กิจกรรม			

แบบที่ ๓/๓ แบบประเมินความพึงพอใจของประชาชนต่อการดำเนินงานขององค์การบริหารส่วนตำบลพิงในภาพรวม
ประจำปีงบประมาณ พ.ศ. ๒๕๖๕

คำชี้แจง : แบบที่ ๓/๓ เป็นแบบสำรวจความพึงพอใจของประชาชนต่อการดำเนินงานขององค์การบริหารส่วนตำบลพิงในแต่ละยุทธศาสตร์ โดยกำหนดให้มีการเก็บข้อมูลปีละ ๑ ครั้ง
 หลังจากสิ้นสุดปีงบประมาณ

ส่วนที่ ๓ ความพึงพอใจต่อผลการดำเนินงานขององค์การบริหารส่วนตำบลพิงในแต่ละยุทธศาสตร์

๒๕ หากให้ท่านประเมินความพึงพอใจต่อผลการดำเนินงานขององค์การบริหารส่วนตำบลพิง ในการพัฒนา ๖ ยุทธศาสตร์ โดยให้คะแนนเต็ม ๑๐ ท่านจะให้คะแนนของท่านเท่าใด

ความพึงพอใจ	ยุทธศาสตร์การพัฒนา						๖. การพัฒนา ด้านการเมือง การบริหาร
	๑. การพัฒนา ด้านโครงสร้าง พื้นฐาน	๒. การพัฒนา ด้านเศรษฐกิจและ การท่องเที่ยว	๓. การพัฒนา ด้านการศึกษา ศาสนา ศิลปวัฒนธรรม	๔. การพัฒนา ด้านสิ่งแวดล้อม และการจัดการ ทรัพยากรธรรมชาติ	๕. การพัฒนา ด้านการส่งเสริม คุณภาพชีวิตและ สังคม		
	คะแนนความพึงพอใจ (เต็ม ๑๐ คะแนน)						
๑) มีการเปิดโอกาสให้ประชาชนมีส่วนร่วมในโครงการ/กิจกรรม							
๒) มีการประชาสัมพันธ์ให้ประชาชนรับรู้ข้อมูลของโครงการ/กิจกรรม							
๓) มีการเปิดโอกาสให้ประชาชนแสดงความคิดเห็นในโครงการ/กิจกรรม							
๔) มีการรายงานผลการดำเนินงานของโครงการ/กิจกรรมให้ประชาชนทราบ							
๕) มีความโปร่งใสในการดำเนินโครงการ/กิจกรรม							
๖) การดำเนินงานเป็นไปตามระยะเวลาที่กำหนด							
๗) ผลการดำเนินงานโครงการ/กิจกรรมนำไปสู่การแก้ไขปัญหาของประชาชนในท้องถิ่น							
๘) ประโยชน์ที่ประชาชนได้รับจากการดำเนินโครงการ/กิจกรรม							

๒.๓ กรอบและแนวทางในการติดตามและประเมินผล

ลำดับ	ผู้รับผิดชอบ	แนวทางการดำเนินงาน
๑	คณะกรรมการติดตามและประเมินผล แผนพัฒนาท้องถิ่น	รายงานผลและเสนอความเห็นซึ่งได้จากการติดตามและ ประเมินผลแผนพัฒนาท้องถิ่นต่อผู้บริหารท้องถิ่น
๒	ผู้บริหารท้องถิ่น	๑) สรุปผลและเสนอความเห็นจากการติดตามและประเมินผล แผนพัฒนาท้องถิ่นต่อสภาท้องถิ่น ๒) เสนอผลการติดตามและประเมินผลแผนพัฒนาท้องถิ่น ต่อสภาท้องถิ่น
๓	สภาท้องถิ่น	๑) จัดให้มีการประชุมสภาท้องถิ่นสมัยสามัญหรือวิสามัญแล้วแต่ กรณีเพื่อรับทราบผลจากการติดตามและประเมินผลแผนพัฒนา ท้องถิ่นจากผู้บริหารท้องถิ่น ๒) สมาชิกสภาท้องถิ่นหรือที่ประชุมแห่งสภาท้องถิ่นสามารถ อภิปรายและเสนอความเห็นในที่ประชุมสภาท้องถิ่น ๓) ประธานสภาท้องถิ่นเสนอผลการติดตามและประเมินผล แผนพัฒนาท้องถิ่นที่สภาท้องถิ่นได้รับทราบและได้เสนอ ความเห็นหรือการตั้งข้อสังเกตข้อเสนอแนะการพัฒนาท้องถิ่น ให้ผู้บริหารท้องถิ่น
๔	ผู้บริหารท้องถิ่น	ส่งผลการติดตามและประเมินผลแผนพัฒนาท้องถิ่น ที่สภาท้องถิ่นได้รับทราบและได้เสนอความเห็นหรือ การตั้งข้อสังเกตข้อเสนอแนะการพัฒนาท้องถิ่นในสภาท้องถิ่น แล้วส่งให้คณะกรรมการพัฒนาท้องถิ่น
๕	คณะกรรมการพัฒนาท้องถิ่น	๑) ผู้บริหารท้องถิ่นจัดให้มีการประชุมคณะกรรมการพัฒนา ท้องถิ่นเพื่อได้รับทราบผลการติดตามและประเมินผลแผนพัฒนา ท้องถิ่นจากสภาท้องถิ่น ๒) เสนอความเห็นหรือการตั้งข้อสังเกตข้อเสนอแนะ การพัฒนาท้องถิ่นเพื่อให้ผู้บริหารท้องถิ่นประกาศผลการติดตาม และประเมินผลแผนพัฒนาท้องถิ่นให้ประชาชนในท้องถิ่นทราบ
๖	ผู้บริหารท้องถิ่น	๑) ประกาศผลการติดตามและประเมินผลแผนพัฒนาท้องถิ่น ให้ประชาชนในท้องถิ่นทราบในที่เปิดเผยภายในสิบห้าวันนับแต่ วันรายงานผลและเสนอความเห็นดังกล่าว ๒) ต้องปิดประกาศไว้เป็นระยะเวลาไม่น้อยกว่าสามสิบวัน ๓) อย่างน้อยปีละหนึ่งครั้งภายในเดือนธันวาคมของทุกปี

๒.๔ กำหนดเครื่องมือที่ใช้ในการติดตามและประเมินผล

- แบบที่ ๑ แบบช่วยกำกับการจัดทำแผนยุทธศาสตร์ขององค์กรปกครองส่วนท้องถิ่น
- แบบที่ ๒ แบบติดตามผลการดำเนินงานขององค์กรปกครองส่วนท้องถิ่น
- แบบที่ ๓/๑ แบบประเมินผลการดำเนินงานตามแผนยุทธศาสตร์
- แบบที่ ๓/๒ แบบประเมินความพึงพอใจต่อผลการดำเนินงาน อปท. ในภาพรวม
- แบบที่ ๓/๓ แบบประเมินความพึงพอใจของประชาชนต่อการดำเนินงาน
- แบบประเมินความพึงพอใจของผู้เข้าร่วมโครงการ
- แบบประเมินคุณภาพของแผนพัฒนาท้องถิ่น รวมถึง
- ข้อมูลในระบบ e-plan (www.dla.go.th)

๒.๕ แบบสำหรับการติดตามและประเมินผล



แบบที่ ๑ แบบช่วยกำกับการจัดทำแผนยุทธศาสตร์ขององค์กรปกครองท้องถิ่น
ชื่อองค์กรปกครองส่วนท้องถิ่น องค์การบริหารส่วนตำบลลิพัง



แบบที่ ๒ แบบติดตามผลการดำเนินงานขององค์กรปกครองส่วนท้องถิ่น
เป็นแบบติดตามตนเอง ส่วนที่ ๑ ข้อมูลทั่วไป
ส่วนที่ ๒ ผลการดำเนินงานตามแผนพัฒนาท้องถิ่น



แบบที่ ๓/๑ แบบประเมินผลการดำเนินงานตามแผนยุทธศาสตร์
เป็นแบบประเมินตนเอง ส่วนที่ ๑ ข้อมูลทั่วไป
ส่วนที่ ๒ ยุทธศาสตร์และจำนวนโครงการ ปีงบประมาณ พ.ศ. ๒๕๖๕
ส่วนที่ ๓ ผลการดำเนินงาน



แบบที่ ๓/๒ แบบประเมินความพึงพอใจต่อผลการดำเนินงาน
ขององค์การบริหารส่วนตำบลลิพังในภาพรวม ประจำปี ๒๕๖๕



แบบที่ ๓/๓ แบบประเมินความพึงพอใจของประชาชนต่อการดำเนินงาน
ขององค์การบริหารส่วนตำบลลิพังในภาพรวม
ประจำปีงบประมาณ พ.ศ. ๒๕๖๕



แบบประเมินความพึงพอใจของผู้เข้าร่วมโครงการ



แบบประเมินคุณภาพของแผนพัฒนาท้องถิ่น

แบบสำหรับการติดตามและประเมินผล

๑. การติดตามและประเมินผลยุทธศาสตร์

ประเด็นการพิจารณา	คะแนน
๑. ข้อมูลสภาพทั่วไปและข้อมูลพื้นฐานขององค์กรปกครองส่วนท้องถิ่น	๒๐
๒. การวิเคราะห์สภาพการณ์และศักยภาพ	๒๐
๓. ยุทธศาสตร์ ประกอบด้วย	๖๐
๓.๑ ยุทธศาสตร์ขององค์กรปกครองส่วนท้องถิ่น	(๑๐)
๓.๒ ยุทธศาสตร์ขององค์กรปกครองส่วนท้องถิ่นในเขตจังหวัด	(๑๐)
๓.๓ ยุทธศาสตร์จังหวัด	(๑๐)
๓.๔ วิสัยทัศน์	(๕)
๓.๕ กลยุทธ์	(๕)
๓.๖ เป้าประสงค์ของแต่ละประเด็นยุทธศาสตร์	(๕)
๓.๗ จุดยืนทางยุทธศาสตร์	(๕)
๓.๘ แผนงาน	(๕)
๓.๙ ความเชื่อมโยงยุทธศาสตร์ในภาพรวม	(๕)
รวมคะแนน	๑๐๐

การติดตามและประเมินผลยุทธศาสตร์

เพื่อสอดคล้องกับแผนพัฒนาท้องถิ่นขององค์กรปกครองส่วนท้องถิ่น

ประเด็นการพิจารณา	รายละเอียดหลักเกณฑ์	คะแนนเต็ม	คะแนนที่ได้
<p>๑. ข้อมูลสภาพทั่วไปและข้อมูลพื้นฐานขององค์กรปกครองส่วนท้องถิ่น</p>	<p>ควรประกอบด้วยข้อมูลดังนี้ (๑) ข้อมูลข้อมูลเกี่ยวกับด้านกายภาพ เช่น ที่ตั้งของหมู่บ้าน/ชุมชน/ตำบล ลักษณะภูมิประเทศ ลักษณะภูมิอากาศ ลักษณะของดิน ลักษณะของแหล่งน้ำ ลักษณะของไม้/ป่าไม้ ฯลฯ ด้านการเมือง/การปกครอง เช่น เขตการปกครอง การเลือกตั้ง ฯลฯ</p>	<p>๒๐ (๓)</p>	
	<p>(๒) ข้อมูลเกี่ยวกับด้านการเมือง/การปกครอง เช่น เขตการปกครอง การเลือกตั้ง ฯลฯ ประชากร เช่น ข้อมูลเกี่ยวกับจำนวนประชากร และ ช่วงอายุและจำนวนประชากร ฯลฯ</p>	<p>(๒)</p>	
	<p>(๓) ข้อมูลเกี่ยวกับสภาพทางสังคม เช่น การศึกษา สาธารณสุข อาชญากรรม ยาเสพติด การสังคมสงเคราะห์ ฯลฯ</p>	<p>(๒)</p>	
	<p>(๔) ข้อมูลเกี่ยวกับระบบบริการพื้นฐาน เช่น การคมนาคมขนส่ง การไฟฟ้า การประปา การโทรศัพท์ ฯลฯ</p>	<p>(๒)</p>	
	<p>(๕) ข้อมูลเกี่ยวกับระบบเศรษฐกิจ เช่น การเกษตร การประมง การปศุสัตว์ การบริการ การท่องเที่ยว อุตสาหกรรม การพาณิชย์/ กลุ่มอาชีพ แรงงาน ฯลฯ และอื่นๆ</p>	<p>(๒)</p>	
	<p>(๖) ข้อมูลเกี่ยวกับศาสนา ประเพณี วัฒนธรรม เช่น การนับถือศาสนา ประเพณี และงานประจำปี ภูมิปัญญาท้องถิ่น ภาษาถิ่น สินค้าพื้นเมือง และของที่ระลึก ฯลฯ และอื่นๆ</p>	<p>(๒)</p>	
	<p>(๗) ข้อมูลเกี่ยวกับทรัพยากรธรรมชาติ เช่น น้ำ ป่าไม้ ภูเขา คุณภาพของทรัพยากรธรรมชาติ ฯลฯ</p>	<p>(๒)</p>	
	<p>(๘) การสำรวจและจัดเก็บข้อมูลเพื่อการจัดทำแผนพัฒนาท้องถิ่นหรือการใช้ข้อมูล จปฐ.</p>	<p>(๒)</p>	
	<p>(๙) การประชุมประชาคมท้องถิ่น รูปแบบ วิธีการ และการดำเนินการประชุมประชาคมท้องถิ่น โดยใช้กระบวนการร่วมคิด ร่วมทำ ร่วมตัดสินใจ ร่วมตรวจสอบ ร่วมรับประโยชน์ ร่วมแก้ปัญหา ปกป้องและแลกเปลี่ยนความรู้ เพื่อแก้ปัญหาสำหรับการพัฒนาท้องถิ่นตามอำนาจหน้าที่ของ องค์กรปกครองส่วนท้องถิ่น</p>	<p>(๓)</p>	

ประเด็นการพิจารณา	รายละเอียดหลักเกณฑ์	คะแนนเต็ม	คะแนนที่ได้
<p>๒. การวิเคราะห์สถานการณ์และศักยภาพ</p>	<p>ควรประกอบด้วยข้อมูลดังนี้</p> <p>(๑) การวิเคราะห์ที่ครอบคลุมความเชื่อมโยง ความสอดคล้องยุทธศาสตร์จังหวัด ยุทธศาสตร์การพัฒนาดังกล่าวขององค์กรปกครองส่วนท้องถิ่นในเขตจังหวัด ยุทธศาสตร์การพัฒนาขององค์กรปกครองส่วนท้องถิ่น นโยบายของผู้บริหารท้องถิ่น รวมถึงความเชื่อมโยงแผนยุทธศาสตร์ชาติ ๒๐ ปี แผนพัฒนาเศรษฐกิจและสังคมแห่งชาติ และ Thailand ๔.๐</p> <p>(๒) การวิเคราะห์การใช้ผังเมืองรวมหรือผังเมืองเฉพาะและการบังคับใช้ผลของการบังคับใช้ สภาพการณ์ที่เกิดขึ้นต่อการพัฒนาท้องถิ่น</p> <p>(๓) การวิเคราะห์ทางสังคม เช่น ด้านแรงงาน การศึกษา สาธารณสุข ความยากจน อาชญากรรม ปัญหายาเสพติด เทคโนโลยี จริตประเพณี วัฒนธรรม ภูมิปัญญาท้องถิ่น เป็นต้น</p> <p>(๔) การวิเคราะห์ทางเศรษฐกิจ ข้อมูลรายได้ครัวเรือน การส่งเสริมอาชีพ กลุ่มอาชีพ กลุ่มทางสังคม การพัฒนาอาชีพและกลุ่มต่างๆ สภาพทางเศรษฐกิจและความเป็นอยู่ทั่วไป เป็นต้น</p> <p>(๕) การวิเคราะห์สิ่งแวดล้อม พื้นที่สีเขียว ธรรมชาติต่างๆ ทางภูมิศาสตร์ กระบวนการหรือสิ่งที่เกิดขึ้น การประดิษฐ์ที่มีผลต่อสิ่งแวดล้อมและการพัฒนา</p> <p>(๖) ผลการวิเคราะห์ผลศักยภาพเพื่อประเมินสถานการณ์ภาพการพัฒนาในปัจจุบันและโอกาสการพัฒนาในอนาคตของท้องถิ่น ด้วยเทคนิค SWOT Analysis ที่อาจส่งผลการดำเนินงานได้แก่ S-Strength (จุดแข็ง) W-Weakness (จุดอ่อน) O-Opportunity (โอกาส) และ T-Threat (อุปสรรค)</p>	<p>๒๐ (๕)</p> <p>(๓)</p> <p>(๓)</p> <p>(๓)</p> <p>(๓)</p> <p>(๓)</p>	
<p>๓. ยุทธศาสตร์</p> <p>๓.๑ ยุทธศาสตร์ขององค์กรปกครองส่วนท้องถิ่น</p> <p>๓.๒ ยุทธศาสตร์ขององค์กรปกครองส่วนท้องถิ่นในเขตจังหวัด</p> <p>๓.๓ ยุทธศาสตร์จังหวัด</p> <p>๓.๔ วิสัยทัศน์</p> <p>๓.๕ กลยุทธ์</p>	<p>ควรประกอบด้วยข้อมูลดังนี้</p> <p>สอดคล้องกับสภาพสังคม เศรษฐกิจ สิ่งแวดล้อมของท้องถิ่น ประเด็นปัญหา การพัฒนาและแนวทางการพัฒนาที่สอดคล้องกับยุทธศาสตร์ขององค์กรปกครองส่วนท้องถิ่น และเชื่อมโยงหลักปรัชญา แผนยุทธศาสตร์ชาติ ๒๐ปี แผนพัฒนาเศรษฐกิจและสังคมแห่งชาติ และ Thailand ๔.๐</p> <p>สอดคล้องและเชื่อมโยงกับสภาพสังคม เศรษฐกิจ สิ่งแวดล้อมของท้องถิ่น และยุทธศาสตร์จังหวัด และเชื่อมโยงหลักปรัชญา แผนยุทธศาสตร์ชาติ ๒๐ ปี แผนพัฒนาเศรษฐกิจและสังคมแห่งชาติ และ Thailand ๔.๐</p> <p>สอดคล้องแผนพัฒนาเศรษฐกิจและสังคมแห่งชาติ แผนบริหารราชการแผ่นดิน นโยบาย/ยุทธศาสตร์ คสช. และนโยบายรัฐบาล หลักปรัชญา แผนยุทธศาสตร์ชาติ ๒๐ ปี และ Thailand ๔.๐</p> <p>วิสัยทัศน์ ซึ่งมีลักษณะแสดงสถานการณ์ที่องค์กรปกครองส่วนท้องถิ่นต้องการจะเป็นหรือบรรลุถึงอนาคตอย่างชัดเจน สอดคล้องกับโอกาสและศักยภาพที่เป็นลักษณะเฉพาะขององค์กรปกครองส่วนท้องถิ่น และสัมพันธ์กับโครงการพัฒนาท้องถิ่น</p> <p>แสดงให้เห็นช่องทาง วิธีการภารกิจหรือสิ่งที่ต้องทำตามอำนาจหน้าที่ขององค์กรปกครองส่วนท้องถิ่นที่จะนำไปสู่การบรรลุวิสัยทัศน์ หรือแสดงให้เห็นถึงความชัดเจนในสิ่งที่ดำเนินการให้บรรลุวิสัยทัศน์นั้น</p>	<p>๖๐ (๑๐)</p> <p>(๑๐)</p> <p>(๑๐)</p> <p>(๕)</p> <p>(๕)</p>	
<p>๓.๖ เป้าประสงค์ของแต่ละประเด็นยุทธศาสตร์</p>	<p>เป้าประสงค์ของแต่ละประเด็นกลยุทธ์มีความสอดคล้องและสนับสนุนต่อกลยุทธ์ที่จะเกิดขึ้น มุ่งหมายสิ่งหนึ่งสิ่งใดที่ชัดเจน</p>	<p>(๕)</p>	

ประเด็นการพิจารณา	รายละเอียดหลักเกณฑ์	คะแนนเต็ม	คะแนนที่ได้
<p>๓. ยุทธศาสตร์ (ต่อ)</p> <p>๓.๗ จุดยืนทางยุทธศาสตร์ (Positioning)</p> <p>๓.๘ แผนงาน</p>	<p>ความมุ่งมั่นอันแน่วแน่ในการวางแผนพัฒนาท้องถิ่น เพื่อให้บรรลุวิสัยทัศน์ขององค์กรปกครองส่วนท้องถิ่น ซึ่งเกิดจากศักยภาพของพื้นที่จริงที่จะนำไปสู่ผลสำเร็จทางยุทธศาสตร์</p> <p>แผนงานหรือจุดมุ่งหมายเพื่อการพัฒนาในอนาคต กำหนดจุดมุ่งหมายในเรื่องใดเรื่องหนึ่งหรือแผนงานที่เกิดจากเป้าประสงค์ ตัวชี้วัด ค่าเป้าหมาย กลยุทธ์ จุดยืนทางยุทธศาสตร์และยุทธศาสตร์ขององค์กรปกครองส่วนท้องถิ่นที่มีความชัดเจน นำไปสู่การจัดทำโครงการพัฒนาท้องถิ่นในแผนพัฒนาท้องถิ่น โดยระบุแผนงานและความเชื่อมโยงดังกล่าว</p>	(๕)	
<p>๓.๙ ความเชื่อมโยงของยุทธศาสตร์ในภาพรวม</p>	<p>ความเชื่อมโยงองค์รวมที่นำไปสู่การพัฒนาท้องถิ่นที่เกิดผลผลิต/โครงการจากแผนยุทธศาสตร์ชาติ ๒๐ ปี แผนพัฒนาเศรษฐกิจและสังคมแห่งชาติ และ Thailand ๔.๐ แผนพัฒนาภาค/แผนพัฒนากลุ่มจังหวัด/แผนพัฒนาจังหวัด ยุทธศาสตร์การพัฒนาขององค์กรปกครองส่วนท้องถิ่นในเขตจังหวัดและยุทธศาสตร์ขององค์กรปกครองส่วนท้องถิ่น</p>	(๕)	
รวมคะแนน		๑๐๐	

๒. การติดตามและประเมินผลโครงการ

ประเด็นการพิจารณา	คะแนน
๑. สรุปสถานการณ์การพัฒนา	๑๐
๒. การประเมินผลการนำแผนพัฒนาท้องถิ่นไปปฏิบัติในเชิงปริมาณ	๑๐
๓. การประเมินผลการนำแผนพัฒนาท้องถิ่นไปปฏิบัติในเชิงคุณภาพ	๑๐
๔. แผนงานและยุทธศาสตร์การพัฒนา	๑๐
๕. โครงการพัฒนา ประกอบด้วย	๖๐
๕.๑ ความชัดเจนของชื่อโครงการ	(๕)
๕.๒ กำหนดวัตถุประสงค์สอดคล้องกับโครงการ	(๕)
๕.๓ เป้าหมาย (ผลผลิตโครงการ) มีความชัดเจนนำไปสู่การตั้งงบประมาณได้ถูกต้อง	(๕)
๕.๔ โครงการมีความสอดคล้องกับแผนยุทธศาสตร์ชาติ ๒๐ ปี	(๕)
๕.๕ เป้าหมาย (ผลผลิตโครงการ) มีความสอดคล้องกับแผนพัฒนาเศรษฐกิจและสังคมแห่งชาติ	(๕)
๕.๖ โครงการมีความสอดคล้องกับ Thailand ๔.๐	(๕)
๕.๗ โครงการสอดคล้องกับยุทธศาสตร์จังหวัด	(๕)
๕.๘ โครงการแก้ไขปัญหาความยากจนหรือการเสริมสร้างให้ประเทศชาติมั่นคง มั่งคั่ง ยั่งยืน	(๕)
๕.๙ งบประมาณ มีความสอดคล้องกับเป้าหมาย (ผลผลิตโครงการ)	(๕)
๕.๑๐ มีการประมาณการราคาถูกต้องตามหลักวิธีการงบประมาณ	(๕)
๕.๑๑ มีการกำหนดตัวชี้วัด (KPI) และสอดคล้องกับวัตถุประสงค์และผลที่คาดว่าจะได้รับ	(๕)
๕.๑๒ ผลที่คาดว่าจะได้รับ สอดคล้องกับวัตถุประสงค์	(๕)
รวมคะแนน	๑๐๐

**การพิจารณาการติดตามและประเมินผลโครงการ
เพื่อความสอดคล้องแผนพัฒนาท้องถิ่นขององค์กรปกครองส่วนท้องถิ่น**

ประเด็นการพิจารณา	รายละเอียดหลักเกณฑ์	คะแนนเต็ม	คะแนนที่ได้
๑. การสรุปสถานการณ์การพัฒนา	เป็นการวิเคราะห์กรอบการจัดทำยุทธศาสตร์ขององค์กรปกครองส่วนท้องถิ่น (ใช้การวิเคราะห์ SWOT Analysis/Demand (Demand Analysis)/Global Demand และ Trend ปัจจุบัน และสถานการณ์การเปลี่ยนแปลงที่มีผลต่อการพัฒนา อย่างน้อยต้องประกอบด้วยการวิเคราะห์ศักยภาพด้านเศรษฐกิจ, ด้านสังคม,ด้านทรัพยากรธรรมชาติและสิ่งแวดล้อม	๑๐	
๒. การประเมินผลการนำแผนพัฒนาท้องถิ่นสี่ปีไปปฏิบัติในเชิงปริมาณ	๑) การควบคุมที่มีการใช้ตัวเลขต่างๆ เพื่อนำมาใช้วัดผลในเชิงปริมาณ เช่น การวัดจำนวนโครงการ กิจกรรม งานต่างๆ ก็คือผลผลิตนั่นเองว่าเป็นไปตามที่ตั้งเป้าหมายเอาไว้หรือไม่ จำนวนที่ดำเนินการจริงตามที่ได้กำหนดไว้เท่าไร จำนวนที่ไม่สามารถดำเนินการได้มีจำนวนเท่าไรสามารถอธิบายได้ตามหลักประสิทธิภาพ (Efficiency) ของการพัฒนาท้องถิ่นตามอำนาจหน้าที่ ที่ได้กำหนดไว้ ๒) วิเคราะห์ผลกระทบ/สิ่งที่กระทบ (Impact) โครงการที่ดำเนินการในเชิงปริมาณ (Quantitative)	๑๐	
๓. การประเมินผลการนำแผนพัฒนาท้องถิ่นสี่ปีไปปฏิบัติในเชิงคุณภาพ	๑) การประเมินประสิทธิผลของแผนพัฒนาในเชิงคุณภาพคือการนำเอาเทคนิคต่างๆ มาใช้เพื่อวัดว่าภารกิจ โครงการ กิจกรรม งานต่างๆ ที่ดำเนินการในพื้นที่นั้นๆ ตรงต่อความต้องการของประชาชนหรือไม่ และเป็นไปตามอำนาจหน้าที่หรือไม่ ประชาชนพึงพอใจหรือไม่ สิ่งของวัสดุ ครุภัณฑ์ การดำเนินการต่างๆ มีสภาพหรือลักษณะถูกต้อง คงทน ถาวร สามารถใช้ได้ ตามวัตถุประสงค์หรือไม่ ซึ่งเป็นไปตามหลักประสิทธิผล (Effectiveness) ผลการปฏิบัติราชการ ที่บรรลุวัตถุประสงค์และเป้าหมายของแผนการปฏิบัติราชการตามที่ได้รับงบประมาณมาดำเนินการ รวมถึงสามารถเทียบเคียงกับส่วนราชการหรือหน่วยงาน ๒) วิเคราะห์ผลกระทบ/สิ่งที่กระทบ (Impact) โครงการที่ดำเนินการในเชิงคุณภาพ (Qualitative)	๑๐	
๔. แผนงานและยุทธศาสตร์การพัฒนา	๑) วิเคราะห์แผนงาน งาน ที่เกิดจากด้านต่างๆ มีความสอดคล้องกับยุทธศาสตร์ขององค์กรปกครองส่วนท้องถิ่นในมิติต่างๆ จนนำไปสู่การจัดทำโครงการพัฒนาท้องถิ่น โดยใช้ SWOT Analysis/Demand (Demand Analysis)/Global Demand/Trend หรือหลักการบูรณาการ (Integration) กับองค์กรปกครอง ส่วนท้องถิ่นที่มีพื้นที่ติดต่อกัน ๒) วิเคราะห์แผนงาน งาน ที่เกิดจากด้านต่างๆ ที่สอดคล้องกับการแก้ไขปัญหาความยากจน หลักปรัชชารัฐ	๑๐	

ประเด็นการพิจารณา	รายละเอียดหลักเกณฑ์	คะแนนเต็ม	คะแนนที่ได้
<p>๕. โครงการพัฒนา</p> <p>๕.๑ ความชัดเจนของชื่อโครงการ</p>	<p>ควรประกอบด้วยข้อมูลดังนี้</p> <p>เป็นโครงการที่มีวัตถุประสงค์สนองต่อแผนยุทธศาสตร์การพัฒนาขององค์กรปกครองส่วนท้องถิ่นและดำเนินการเพื่อให้การพัฒนาบรรลุตามวิสัยทัศน์ขององค์กรปกครองส่วนท้องถิ่นที่กำหนดไว้ ชื่อโครงการมีความชัดเจน มุ่งไปที่เรื่องใดเรื่องหนึ่ง อ่านแล้วเข้าใจได้ว่าจะพัฒนาอะไรในอนาคต</p>	<p>๖๐ (๕)</p>	
<p>๕.๒ กำหนดวัตถุประสงค์สอดคล้องกับโครงการ</p>	<p>มีวัตถุประสงค์ชัดเจน (clear objective) โครงการต้องกำหนดวัตถุประสงค์สอดคล้องกับความเป็นมาของโครงการ สอดคล้องกับหลักการและเหตุผล วิธีการดำเนินงานต้องสอดคล้องกับวัตถุประสงค์ ความเป็นไปได้ชัดเจน มีลักษณะเฉพาะเจาะจง</p>	<p>(๕)</p>	
<p>๕.๓ เป้าหมาย (ผลผลิตของโครงการ) มีความชัดเจนนำไปสู่การตั้งงบประมาณได้ถูกต้อง</p>	<p>สภาพที่อยากให้เกิดขึ้นในอนาคตเป็นทิศทางที่ต้องไปให้ถึงเป้าหมายต้องชัดเจน สามารถระบุจำนวนเท่าไร กลุ่มเป้าหมายคืออะไร มีผลผลิตอย่างไร กลุ่มเป้าหมาย พื้นที่ดำเนินงาน และระยะเวลาดำเนินงานอธิบายให้ชัดเจนว่าโครงการนี้ทำที่ไหน เริ่มต้นในช่วงเวลาใดและจบลงเมื่อไร ใครคือกลุ่มเป้าหมายของโครงการ หากกลุ่มเป้าหมายมีหลายกลุ่ม ให้ออกชัดเจนไปว่าใครคือกลุ่มเป้าหมายหลัก ใครคือกลุ่มเป้าหมายรอง</p>	<p>(๕)</p>	
<p>๕.๔ โครงการมีความสอดคล้องกับแผนยุทธศาสตร์ ๒๐ ปี</p>	<p>โครงการสอดคล้องกับ (๑) ความมั่นคง (๒) การสร้างความสามารถใน การแข่งขัน (๓) การพัฒนาและเสริมสร้างศักยภาพของคน (๔) การสร้างโอกาสความเสมอภาคและเท่าเทียมกันทางสังคม (๕) การสร้างการเติบโต บนคุณภาพชีวิตที่เป็นมิตรต่อสิ่งแวดล้อม (๖) การปรับสมดุลและพัฒนา ระบบการบริหารจัดการภาครัฐ เพื่อให้เกิดความมั่นคง มั่งคั่ง ยั่งยืน</p>	<p>(๕)</p>	
<p>๕.๕ เป้าหมาย (ผลผลิตของโครงการ) มีความสอดคล้องกับแผนพัฒนาเศรษฐกิจและสังคมแห่งชาติ</p>	<p>โครงการมีความสอดคล้องกับแผนพัฒนาเศรษฐกิจและสังคมแห่งชาติ ฉบับที่ ๑๒ โดย (๑) ยึดหลักปรัชญาของเศรษฐกิจพอเพียง (๒) ยึดคนเป็นศูนย์กลางการพัฒนา (๓) ยึดวิสัยทัศน์ภายใต้ยุทธศาสตร์ชาติ ๒๐ ปี (๔) ยึดเป้าหมายอนาคตประเทศไทย ๒๕๓๔ (๕) ยึดหลักการนำไปสู่การปฏิบัติให้เกิดผลสัมฤทธิ์อย่างจริงจังใน ๕ ปีที่ต่อยอดไปสู่ผลสัมฤทธิ์ที่เป็นเป้าหมายระยะยาว ภายใต้แนวทางการพัฒนา (๑) การยกระดับศักยภาพการแข่งขันและการหลุดพ้นกับดักรายได้ปานกลางสู่รายได้สูง (๒) การพัฒนาศักยภาพคนตามช่วงวัยและการปฏิรูประบบเพื่อสร้างสังคมสูงวัยอย่างมีคุณภาพ (๓) การลดความเหลื่อมล้ำทางสังคม (๔) การรองรับการเชื่อมโยงภูมิภาคและความเป็นเมือง (๕) การสร้างความเจริญเติบโตทางเศรษฐกิจและสังคมอย่างเป็นมิตรกับสิ่งแวดล้อม (๖) การบริหารราชการแผ่นดินที่มีประสิทธิภาพ</p>	<p>(๕)</p>	
<p>๕.๖ โครงการมีความสอดคล้องกับ Thailand ๔.๐</p>	<p>โครงการมีลักษณะหรือสอดคล้องกับการปรับเปลี่ยนโครงสร้างเศรษฐกิจไปสู่ Value-Based Economy หรือเศรษฐกิจที่ขับเคลื่อนด้วยนวัตกรรม ทำน้อยได้มาก เช่น (๑) เปลี่ยนจากการผลิตสินค้า โภคภัณฑ์ไปสู่สินค้า เชิงนวัตกรรม (๒) เปลี่ยนจากการขับเคลื่อนประเทศด้วยภาคอุตสาหกรรม ไปสู่การขับเคลื่อนด้วยเทคโนโลยี ความคิดสร้างสรรค์และนวัตกรรม (๓) เปลี่ยนจากการเน้นภาคการผลิตสินค้าไปสู่การเน้นภาคบริการมากขึ้น รวมถึงโครงการที่เติมเต็มด้วยวิทยาการ ความคิดสร้างสรรค์ นวัตกรรม วิทยาศาสตร์ เทคโนโลยี และการวิจัยและพัฒนาแล้วต่อยอดความได้ เปรียบเทียบ เช่น ด้านการเกษตรเทคโนโลยีชีวภาพ สาธารณสุข วัฒนธรรม ฯลฯ</p>	<p>(๕)</p>	

ประเด็นการพิจารณา	รายละเอียดหลักเกณฑ์	คะแนนเต็ม	คะแนนที่ได้
<p>๕. โครงการพัฒนา (ต่อ)</p> <p>๕.๗ โครงการสอดคล้องกับยุทธศาสตร์จังหวัด</p>	<p>โครงการพัฒนาท้องถิ่นมีความสอดคล้องกับห้วงระยะเวลาของแผนพัฒนาจังหวัดที่ได้กำหนดขึ้น เพื่อขับเคลื่อนการพัฒนาท้องถิ่นเสมือนหนึ่ง การขับเคลื่อนการพัฒนาจังหวัด ซึ่งไม่สามารถแยกส่วนใดส่วนหนึ่ง ออกจากกันได้ นอกจากนี้โครงการพัฒนาท้องถิ่น ต้องเป็นโครงการ เชื่อมต่อหรือเดินทางไปด้วยกันกับยุทธศาสตร์จังหวัดที่ได้กำหนดขึ้นที่เป็นปัจจุบัน</p>	<p>๖๐ (๕)</p>	
<p>๕.๘ โครงการแก้ไข ปัญหาความยากจนหรือ การเสริมสร้างให้ ประเทศชาติ มั่นคง มั่งคั่ง ยั่งยืน ภายใต้หลัก ประชาธิปไตย</p>	<p>เป็นโครงการที่ดำเนินการ ภายใต้พื้นฐานความพอเพียงที่ประชาชนดำเนินการเองหรือ ร่วมดำเนินการ เป็นโครงการต่อยอดและขยายได้ เป็นโครงการที่ประชาชนต้องการ เพื่อให้เกิดความยั่งยืน ซึ่งมีลักษณะที่จะให้ท้องถิ่นมีความมั่นคง มั่งคั่ง ยั่งยืน เป็นท้องถิ่น ที่พัฒนาแล้วด้วยการพัฒนาตามปรัชญาเศรษฐกิจพอเพียง และเศรษฐกิจพอเพียงท้องถิ่น (ด้านการเกษตรและแหล่งน้ำ) (LSEP)</p>	<p>(๕)</p>	
<p>๕.๙ งบประมาณมีความสอดคล้องกับ เป้าหมาย</p>	<p>งบประมาณโครงการพัฒนาจะต้องคำนึงถึงหลักสำคัญ ๕ ประการในการจัดทำโครงการ ได้แก่ (๑) ความประหยัด (Economy) (๒) ความมีประสิทธิภาพ (Efficiency) (๓) ความมีประสิทธิภาพ (Effectiveness) (๔) ความยุติธรรม (Equity) (๕) ความโปร่งใส (Transparency)</p>	<p>(๕)</p>	
<p>๕.๑๐ มีการ ประเมินการราคา ถูกต้องตาม หลักวิธีการงบประมาณ</p>	<p>การประมาณการราคาเพื่อการพัฒนาต้องให้สอดคล้องกับโครงการ ถูกต้องตามหลักวิชาการ ทางช่าง หลักของราคากลาง ราคากลางท้องถิ่น มีความโปร่งใสในการกำหนดราคาและ ตรวจสอบได้ในเชิงประจักษ์ มีความคลาดเคลื่อนไม่มากกว่าหรือไม่ต่ำกว่าร้อยละห้าของการ นำไปตั้งงบประมาณรายจ่ายในข้อบัญญัติ/เทศบัญญัติ เงินสะสม หรือรายจ่ายพัฒนา ที่ปรากฏในรูปแบบอื่นๆ</p>	<p>(๕)</p>	
<p>๕.๑๑ มีการ กำหนดตัวชี้วัด (KPI) และสอดคล้องกับ วัตถุประสงค์และผลที่ คาดว่าจะได้รับ</p>	<p>มีการกำหนดดัชนีชี้วัดผลงาน (Key Performance Indicator:KPI) ที่สามารถวัดได้ (measurable) ใช้บอกประสิทธิผล (effectiveness) ใช้บอกประสิทธิภาพ (efficiency) ได้ เช่น การกำหนดความพึงพอใจ การกำหนดร้อยละ การกำหนดอันเกิดจากผลของวัตถุประสงค์ ที่เกิดที่สิ่งที่ได้รับ (การคาดการณ์ คาดว่าจะได้รับ)</p>	<p>(๕)</p>	
<p>๕.๑๒ ผลที่คาดว่าจะได้รับ</p>	<p>ผลที่ได้รับเป็นสิ่งที่เกิดขึ้นได้จริงจากการดำเนินการตามโครงการพัฒนา ซึ่งสอดคล้อง กับวัตถุประสงค์ที่ตั้งไว้ การได้ผลหรือผลที่เกิดขึ้นจะต้องเท่ากับวัตถุประสงค์หรือมากกว่า วัตถุประสงค์ ซึ่งการเขียนวัตถุประสงค์ ควรคำนึงถึง (๑) ความเป็นไปได้และ มีความเฉพาะเจาะจง ในการดำเนินงานตามโครงการ (๒) วัดและประเมินระดับผลของ ความสำเร็จได้ (๓) ระบุสิ่งที่ต้องการดำเนินงานอย่างชัดเจนและเฉพาะเจาะจงมากที่สุดและ สามารถปฏิบัติได้ (๔) เป็นเหตุเป็นผล สอดคล้องกับความเป็นจริง (๕) ส่งผลต่อการปกป้อง เวลาได้</p>	<p>(๕)</p>	
รวมคะแนน		๑๐๐	

ส่วนที่ ๓ ผลการพิจารณาการติดตามและประเมินผล

๑. ผลการพิจารณาการติดตามและประเมินผลยุทธศาสตร์เพื่อความสอดคล้องแผนพัฒนาท้องถิ่น

๑.๑ สรุปคะแนนประเมินผลยุทธศาสตร์

การติดตามและประเมินผลยุทธศาสตร์

เพื่อสอดคล้องกับแผนพัฒนาท้องถิ่นขององค์กรปกครองส่วนท้องถิ่น

ประเด็นการพิจารณา	รายละเอียดหลักเกณฑ์	คะแนนเต็ม	คะแนนที่ได้
๑. ข้อมูลสภาพทั่วไปและข้อมูลพื้นฐานขององค์กรปกครองส่วนท้องถิ่น	ควรประกอบด้วยข้อมูลดังนี้ (๑) ข้อมูลข้อมูลเกี่ยวกับด้านกายภาพ เช่น ที่ตั้งของหมู่บ้าน/ชุมชน/ตำบล ลักษณะภูมิประเทศ ลักษณะภูมิอากาศ ลักษณะของดิน ลักษณะของแหล่งน้ำ ลักษณะของไม้/ป่าไม้ ฯลฯ ด้านการเมือง/การปกครอง เช่น เขตการปกครอง การเลือกตั้ง ฯลฯ	๒๐ (๓)	๒
	(๒) ข้อมูลเกี่ยวกับด้านการเมือง/การปกครอง เช่น เขตการปกครอง การเลือกตั้ง ฯลฯ ประชากร เช่น ข้อมูลเกี่ยวกับจำนวนประชากร และ ช่วงอายุและจำนวนประชากร ฯลฯ	(๒)	๑.๕
	(๓) ข้อมูลเกี่ยวกับสภาพทางสังคม เช่น การศึกษา สาธารณสุข อาชญากรรม ยาเสพติด การสังคมสงเคราะห์ ฯลฯ	(๒)	๑
	(๔) ข้อมูลเกี่ยวกับระบบบริการพื้นฐาน เช่น การคมนาคมขนส่ง การไฟฟ้า การประปา การโทรศัพท์ ฯลฯ	(๒)	๒
	(๕) ข้อมูลเกี่ยวกับระบบเศรษฐกิจ เช่น การเกษตร การประมง การปศุสัตว์ การบริการ การท่องเที่ยว อุตสาหกรรม การพาณิชย์/กลุ่มอาชีพ แรงงาน ฯลฯ และอื่นๆ	(๒)	๑
	(๖) ข้อมูลเกี่ยวกับศาสนา ประเพณี วัฒนธรรม เช่น การนับถือศาสนา ประเพณี และงานประจำปี ภูมิปัญญาท้องถิ่น ภาษาถิ่น สินค้าพื้นเมือง และของที่ระลึก ฯลฯ และอื่นๆ	(๒)	๑.๕
	(๗) ข้อมูลเกี่ยวกับทรัพยากรธรรมชาติ เช่น น้ำ ป่าไม้ ภูเขา คุณภาพของ ทรัพยากรธรรมชาติ ฯลฯ	(๒)	๒
	(๘) การสำรวจและจัดเก็บข้อมูลเพื่อการจัดทำแผนพัฒนาท้องถิ่นหรือ การใช้ข้อมูล จปฐ.	(๒)	๒
	(๙) การประชุมประชาคมท้องถิ่น รูปแบบ วิธีการ และการดำเนินการประชุมประชาคมท้องถิ่น โดยใช้กระบวนการร่วมคิด ร่วมทำ ร่วมตัดสินใจ ร่วมตรวจสอบ ร่วมรับประโยชน์ ร่วมแก้ปัญหา ปกป้องและแลกเปลี่ยนความรู้ เพื่อแก้ปัญหาสำหรับการพัฒนาท้องถิ่นตามอำนาจหน้าที่ของ องค์กรปกครองส่วนท้องถิ่น	(๓)	๒

ประเด็นการพิจารณา	รายละเอียดหลักเกณฑ์	คะแนนเต็ม	คะแนนที่ได้	
๒. การวิเคราะห์สภาพการณ์ และศักยภาพ	ควรประกอบด้วยข้อมูลดังนี้ (๑) การวิเคราะห์ที่ครอบคลุมความเชื่อมโยง ความสอดคล้องยุทธศาสตร์จังหวัด ยุทธศาสตร์การพัฒนางานองค์กรปกครองส่วนท้องถิ่นในเขตจังหวัด ยุทธศาสตร์ การพัฒนาขององค์กรปกครองส่วนท้องถิ่น นโยบายของผู้บริหารท้องถิ่น รวมถึงความเชื่อมโยงแผนยุทธศาสตร์ชาติ ๒๐ ปี แผนพัฒนาเศรษฐกิจและ สังคมแห่งชาติ และ Thailand ๔.๐	๒๐ (๕)	๔	
	(๒) การวิเคราะห์การใช้ผังเมืองรวมหรือผังเมืองเฉพาะและการบังคับใช้ ผลของการบังคับใช้ สภาพการณ์ที่เกิดขึ้นต่อการพัฒนาท้องถิ่น	(๓)	๓	
	(๓) การวิเคราะห์ทางสังคม เช่น ด้านแรงงาน การศึกษา สาธารณสุข ความยากจน อาชญากรรม ปัญหายาเสพติด เทคโนโลยี จารีตประเพณี วัฒนธรรม ภูมิปัญญาท้องถิ่น เป็นต้น	(๓)	๒.๕	
	(๔) การวิเคราะห์ทางเศรษฐกิจ ข้อมูลรายได้ครัวเรือน การส่งเสริมอาชีพ กลุ่มอาชีพ กลุ่มทางสังคม การพัฒนาอาชีพและกลุ่มต่างๆ สภาพทางเศรษฐกิจ และความเป็นอยู่ทั่วไป เป็นต้น	(๓)	๒	
	(๕) การวิเคราะห์สิ่งแวดล้อม พื้นที่สีเขียว ธรรมชาติต่างๆ ทางภูมิศาสตร์ กระบวนการหรือสิ่งที่เกิดขึ้น การประดิษฐ์ที่มีผลต่อสิ่งแวดล้อมและการพัฒนา	(๓)	๒.๕	
	(๖) ผลการวิเคราะห์ผลศักยภาพเพื่อประเมินสถานการณ์ภาพการพัฒนา ในปัจจุบันและโอกาสการพัฒนาในอนาคตของท้องถิ่น ด้วยเทคนิค SWOT Analysis ที่อาจส่งผลการดำเนินงานได้แก่ S-Strength (จุดแข็ง) W-Weakness (จุดอ่อน) O-Opportunity (โอกาส) และ T-Threat (อุปสรรค)	(๓)	๒	
๓. ยุทธศาสตร์	ควรประกอบด้วยข้อมูลดังนี้ สอดคล้องกับสภาพสังคม เศรษฐกิจ สิ่งแวดล้อมของท้องถิ่น ประเด็นปัญหา การพัฒนาและแนวทางการพัฒนาที่สอดคล้องกับยุทธศาสตร์ขององค์กรปกครอง ส่วนท้องถิ่น และเชื่อมโยงหลักประชารัฐ แผนยุทธศาสตร์ชาติ ๒๐ปี แผนพัฒนา เศรษฐกิจและสังคมแห่งชาติ และ Thailand ๔.๐	๖๐ (๑๐)	๘	
				๓.๑ ยุทธศาสตร์ขององค์กร ปกครองส่วนท้องถิ่น
				๓.๒ ยุทธศาสตร์ขององค์กร ปกครองส่วนท้องถิ่นในเขต จังหวัด
				๓.๓ ยุทธศาสตร์จังหวัด
				๓.๔ วิสัยทัศน์
				๓.๕ กลยุทธ์
๓.๖ เป้าประสงค์ของแต่ละ ประเด็นยุทธศาสตร์	วิสัยทัศน์ ซึ่งมีลักษณะแสดงสถานการณ์ที่องค์กรปกครองส่วนท้องถิ่นต้องการ จะเป็นหรือบรรลุถึงอนาคตอย่างชัดเจน สอดคล้องกับโอกาสและศักยภาพ ที่เป็นลักษณะเฉพาะขององค์กรปกครองส่วนท้องถิ่น และสัมพันธ์กับโครงการ พัฒนาท้องถิ่น	(๕)	๕	
๓.๕ กลยุทธ์	แสดงให้เห็นช่องทาง วิธีการภารกิจหรือสิ่งที่ต้องทำตามอำนาจหน้าที่ของ องค์กรปกครองส่วนท้องถิ่นที่จะนำไปสู่การบรรลุวิสัยทัศน์ หรือแสดง ให้เห็นถึงความชัดเจนในสิ่งที่จะดำเนินการให้บรรลุวิสัยทัศน์นั้น	(๕)	๔.๕	
๓.๖ เป้าประสงค์ของแต่ละ ประเด็นยุทธศาสตร์	เป้าประสงค์ของแต่ละประเด็นกลยุทธ์มีความสอดคล้องและสนับสนุนต่อกลยุทธ์ที่ จะเกิดขึ้น มุ่งหมายสิ่งหนึ่งสิ่งใดที่ชัดเจน	(๕)	๔.๕	

ประเด็นการพิจารณา	รายละเอียดหลักเกณฑ์	คะแนนเต็ม	คะแนนที่ได้
๓. ยุทธศาสตร์ (ต่อ)			
๓.๗ จุดยืนทางยุทธศาสตร์ (Positioning)	ความมุ่งมั่นอันแน่วแน่ในการวางแผนพัฒนาท้องถิ่น เพื่อให้บรรลุวิสัยทัศน์ขององค์กรปกครองส่วนท้องถิ่น ซึ่งเกิดจากศักยภาพของพื้นที่จริงที่จะนำไปสู่ผลสำเร็จทางยุทธศาสตร์	(๕)	๔
๓.๘ แผนงาน	แผนงานหรือจุดมุ่งหมายเพื่อการพัฒนาในอนาคต กำหนดจุดมุ่งหมายในเรื่องใดเรื่องหนึ่งหรือแผนงานที่เกิดจากเป้าประสงค์ ตัวชี้วัด ค่าเป้าหมาย กลยุทธ์ จุดยืนทางยุทธศาสตร์และยุทธศาสตร์ขององค์กรปกครองส่วนท้องถิ่นที่มีความชัดเจน นำไปสู่การจัดทำโครงการพัฒนาท้องถิ่นในแผนพัฒนาท้องถิ่น โดยระบุแผนงานและความเชื่อมโยงดังกล่าว	(๕)	๔
๓.๙ ความเชื่อมโยงของยุทธศาสตร์ในภาพรวม	ความเชื่อมโยงองค์รวมที่นำไปสู่การพัฒนาท้องถิ่นที่เกิดผลผลิต/โครงการจากแผนยุทธศาสตร์ชาติ ๒๐ ปี แผนพัฒนาเศรษฐกิจและสังคมแห่งชาติ และ Thailand ๔.๐ แผนพัฒนาภาค/แผนพัฒนาภูมิภาค/แผนพัฒนาจังหวัด ยุทธศาสตร์การพัฒนาขององค์กรปกครองส่วนท้องถิ่นในเขตจังหวัดและยุทธศาสตร์ขององค์กรปกครองส่วนท้องถิ่น	(๕)	๔
รวมคะแนน		๑๐๐	๘๑

๑.๒ ข้อมูลสภาพทั่วไปและข้อมูลพื้นฐาน

ส่วนที่ ๑ สภาพทั่วไปและข้อมูลพื้นฐาน

๑. ด้านกายภาพ

๑.๑ ที่ตั้ง

ที่ตั้ง ตั้งอยู่ทางทิศตะวันออกของอำเภอปะเหลียน จังหวัดตรัง

เนื้อที่ พื้นที่ทั้งหมดประมาณ ๗๙,๓๗๕ ไร่ หรือ ๑๒๗ ตารางกิโลเมตร

อาณาเขต ทิศเหนือ ติดต่อกับตำบลทุ่งยาว, ตำบลแหลมสอม, ตำบลปะเหลียน อำเภอปะเหลียน

ทิศใต้ ติดต่อกับอำเภอทุ่งหว้า จังหวัดสตูล

ทิศตะวันออก ติดต่อกับอำเภอทุ่งหว้า จังหวัดสตูล และอำเภอตะโหมด จังหวัดพัทลุง

ทิศตะวันตก ติดต่อกับตำบลทุ่งยาว อำเภอปะเหลียน และทะเลอันดามัน

แผนที่แสดงอาณาเขตตำบลลิพัง

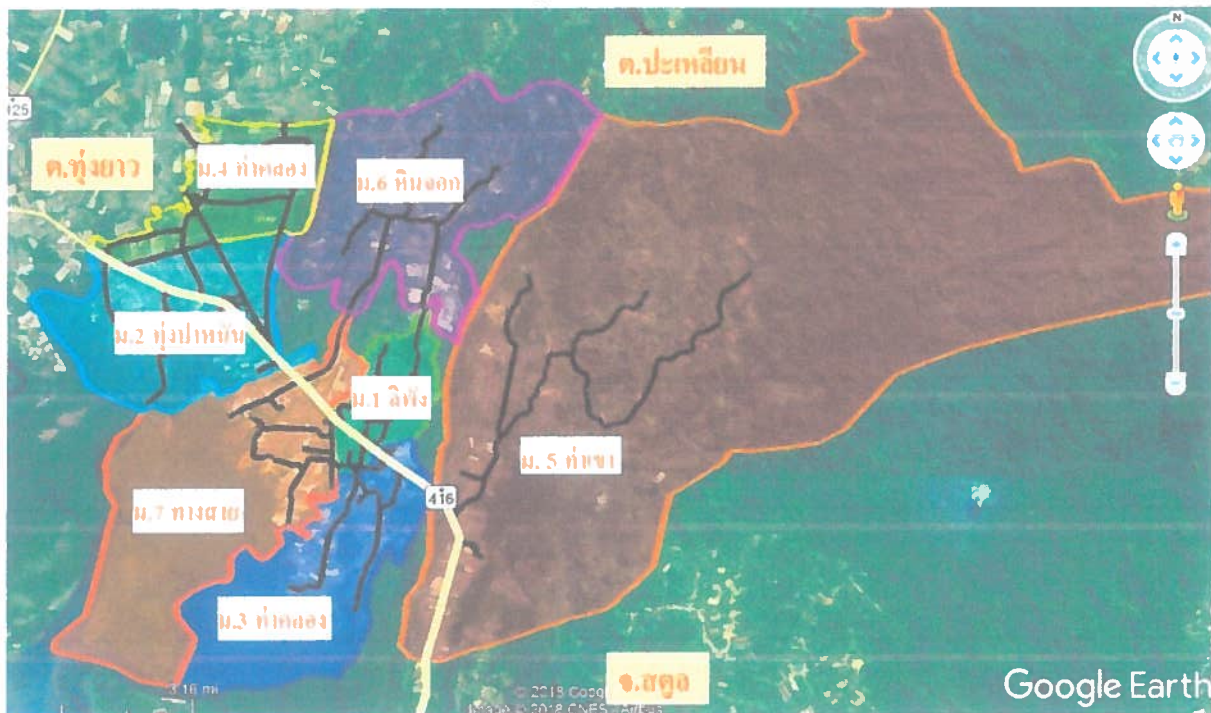

๑.๒ ลักษณะภูมิประเทศ

มีลักษณะพื้นที่เป็นเนินสูง ทางทิศตะวันออกและทิศเหนือเป็นที่ราบสูงและเนินสูงทิศตะวันตกและทิศใต้เป็นที่ราบลาดลงมาจากเทือกเขาบรรทัดจดป่าชายเลนทะเลอันดามัน

๑.๓ ลักษณะภูมิอากาศ

ฤดูร้อน เริ่มตั้งแต่กลางเดือนกุมภาพันธ์ถึงกลางเดือนพฤษภาคม อากาศจะเริ่มร้อนและอากาศจะร้อนจัดที่สุดในเดือนมีนาคมและเมษายน แต่ไม่ร้อนมากนัก

ฤดูฝน เริ่มตั้งแต่กลางเดือนพฤษภาคมถึงกลางเดือนตุลาคม ฝนตกมากช่วงในเดือนกันยายน

ฤดูหนาว เริ่มตั้งแต่กลางเดือนตุลาคมถึงกลางเดือนกุมภาพันธ์ อากาศจึงไม่หนาวเย็นมากนัก และจะมีฝนตกด้วย

๑.๔ ลักษณะของดิน

ลักษณะดินโดยทั่วไป หมู่ที่ ๕,๖ เป็นดินร่วน ส่วนหมู่ที่ ๑,๒,๓,๔,๗ เป็นดินทรายปนดินเหนียว

๒. ด้านการเมือง/การปกครอง

๒.๑ เขตการปกครอง

องค์การบริหารส่วนตำบลลิพัง มีทั้งหมด ๗ หมู่บ้าน ดังนี้

หมู่ที่ ๑	บ้านลิพัง
หมู่ที่ ๒	บ้านทุ่งปาหนัน
หมู่ที่ ๓	บ้านท่าคลอง
หมู่ที่ ๔	บ้านคลองแร
หมู่ที่ ๕	บ้านท่าเขา
หมู่ที่ ๖	บ้านหินจอก
หมู่ที่ ๗	บ้านทางสาย

๒.๒ การเลือกตั้ง

เดิมองค์การบริหารส่วนตำบลได้แบ่งเขตการเลือกตั้งสมาชิกสภาองค์การบริหารส่วนตำบลลิพัง และนายกองค์การบริหารส่วนตำบลลิพัง แบ่งเขตการเลือกตั้ง ออกเป็น ๗ เขต ดังนี้

เขตเลือกตั้งที่ ๑	บ้านลิพัง
เขตเลือกตั้งที่ ๒	บ้านทุ่งปาหนัน
เขตเลือกตั้งที่ ๓	บ้านท่าคลอง
เขตเลือกตั้งที่ ๔	บ้านคลองแร
เขตเลือกตั้งที่ ๕	บ้านท่าเขา
เขตเลือกตั้งที่ ๖	บ้านหินจอก
เขตเลือกตั้งที่ ๗	บ้านทางสาย

ประชาชนในเขตองค์การบริหารส่วนตำบลลิพังส่วนใหญ่ร่วมกิจกรรมทางการเมืองเสมอมา และประชาชนในเขตองค์การบริหารส่วนตำบลยังมีส่วนร่วมในการบริหารงาน การช่วยเหลืองานองค์การบริหารส่วนตำบล เสนอแนะในกิจกรรมขององค์การบริหารส่วนตำบลในการดำเนินงานต่างๆ เช่น การประชุมประชาคมในการจัดแผนพัฒนาองค์การบริหารส่วนตำบล ประชุมประชาคมแก้ไขปัญหาความยากจน ฯลฯ

จำนวนผู้มีสิทธิเลือกตั้ง (ข้อมูลเมื่อวันที่ ๒๘ พฤศจิกายน พ.ศ. ๒๕๖๔)

- จำนวนผู้มีสิทธิเลือกตั้งนายกองค์การบริหารส่วนตำบล ๔,๗๗๔ คน
- จำนวนผู้มีสิทธิเลือกตั้งสมาชิกสภาองค์การบริหารส่วนตำบล ๔,๗๖๕ คน

จำนวนผู้มาใช้สิทธิเลือกตั้ง ครั้งล่าสุด (พ.ศ. ๒๕๖๔)

- จำนวนผู้มาใช้สิทธิเลือกตั้งนายกองค์การบริหารส่วนตำบล ๔,๐๘๑ คน

จากผู้มีสิทธิเลือกตั้งทั้งสิ้น ๔,๗๗๔ คน คิดเป็นร้อยละ ๘๕.๔๘

- จำนวนผู้มาใช้สิทธิเลือกตั้งสมาชิกสภาองค์การบริหารส่วนตำบล ๔,๐๗๓ คน

จากผู้มีสิทธิเลือกตั้งทั้งสิ้น ๔,๗๖๕ คน คิดเป็นร้อยละ ๘๕.๔๘

๓. ประชากร

๓.๑ ข้อมูลเกี่ยวกับจำนวนประชากร

ประชากรทั้งสิ้น ๖,๔๗๑ คน แยกเป็นชาย ๓,๒๒๙ คน หญิง ๓,๒๔๒ คน

มีความหนาแน่นเฉลี่ย ๕๐.๙๕ คน/ตร.กม. จำนวนครัวเรือน ๒,๑๙๓ ครัวเรือน

จำนวนประชากรแยกตามหมู่บ้านและเพศและจำนวนครัวเรือน (ข้อมูล ณ เดือนเมษายน ๒๕๖๔)

หมู่ที่/ชื่อบ้าน	ชาย(คน)	หญิง(คน)	รวม(คน)	จำนวนครัวเรือน
๑. บ้านลิพัง	๔๖๗	๔๘๑	๙๔๘	๒๙๙
๒. บ้านทุ่งป่าหน่น	๔๔๘	๔๒๗	๘๗๕	๓๒๘
๓. บ้านท่าคลอง	๔๑๑	๔๔๑	๘๕๒	๒๓๒
๔. บ้านคลองแร	๓๙๐	๓๘๑	๗๗๑	๓๐๒
๕. บ้านท่าเขา	๗๓๒	๗๐๙	๑,๔๔๑	๕๐๗
๖. บ้านหินจอก	๓๒๔	๓๒๓	๖๔๗	๒๒๙
๗. บ้านทางสาย	๔๕๗	๔๘๐	๙๓๗	๓๐๖
รวม	๓,๒๒๙	๓,๒๔๒	๖,๔๗๑	๒,๒๐๓

ที่มา : สำนักบริหารการทะเบียน กรมการปกครอง อำเภอปะเหลียน

๓.๒ ช่วงอายุและจำนวนประชากร (ข้อมูล ณ เดือนสิงหาคม ๒๕๖๔)

ช่วงอายุ	ชาย(คน)	หญิง(คน)	รวม(คน)
แรกเกิด - ๙ ปี	๔๓๙	๔๖๑	๙๐๐
๑๐ ปี - ๑๙ ปี	๔๖๐	๔๖๖	๙๒๖
๒๐ ปี - ๒๙ ปี	๕๓๘	๕๔๓	๑,๐๘๑
๓๐ ปี - ๓๙ ปี	๕๕๕	๕๘๔	๑,๐๓๙
๔๐ ปี - ๔๙ ปี	๔๘๔	๔๕๔	๙๓๘
๕๐ ปี - ๕๙ ปี	๓๗๙	๔๑๓	๗๙๒
๖๐ ปี - ๖๙ ปี	๒๓๒	๒๔๗	๔๗๙
๗๐ ปี - ๗๙ ปี	๑๐๕	๑๐๘	๒๑๓
๘๐ ปี ขึ้นไป	๔๓	๗๖	๑๑๙
รวม	๓,๒๓๕	๓,๒๕๒	๖,๔๘๗

ที่มา : สำนักบริหารการทะเบียน กรมการปกครอง อำเภอปะเหลียน

๔. สภาพทางสังคม

๔.๑ การศึกษา

จากการสำรวจข้อมูลพื้นฐานพบว่า ประชากรอายุ ๑๕ - ๖๐ ปีเต็ม ร้อยละ ๙๙ อ่าน เขียนภาษาไทยและคิดเลขอย่างง่ายได้ เด็กอายุ ๖ - ๑๔ ปี ร้อยละ ๑๐๐ ได้รับการศึกษาภาคบังคับ ๙ ปี ได้เรียนต่อชั้นมัธยมศึกษาปีที่ ๔ หรือเทียบเท่า และที่ไม่ได้เรียนต่อมีงานทำ ร้อยละ ๙๙ ด้านการศึกษาอยู่ในเกณฑ์ที่ดี ปัญหาคือยังไม่สามารถที่จะแข่งขันกับเมืองใหญ่ๆ ได้ การแก้ปัญหาขององค์การบริหารส่วนตำบลลิพัง ได้จัดกิจกรรมให้กับเด็กของศูนย์พัฒนาเด็กเล็ก การสนับสนุนอาหารเสริมนม อาหารกลางวัน ให้โรงเรียนในเขตพื้นที่ และร่วมกันจัดกิจกรรมต่างๆ กับโรงเรียน

การศึกษาข้อมูล ณ ปัจจุบัน

- โรงเรียนประถมศึกษา ๔ แห่ง คือ โรงเรียนบ้านลิพัง หมู่ที่ ๗, โรงเรียนบ้านทุ่งป่าหนั้น หมู่ที่ ๒, โรงเรียนบ้านเขาติง หมู่ที่ ๕ และโรงเรียนตำรวจตระเวนชายแดนบ้านหินจอก หมู่ที่ ๖
- ศูนย์พัฒนาเด็กเล็ก ๓ แห่ง (ศูนย์พัฒนาเด็กเล็กลิพัง หมู่ที่ ๗, ศูนย์พัฒนาเด็กเล็กทุ่งป่าหนั้น หมู่ที่ ๒ และศูนย์พัฒนาเด็กเล็กท่าเขา หมู่ที่ ๕)

๔.๒ สาธารณสุข

โรงพยาบาลส่งเสริมสุขภาพตำบล ๑ แห่ง คือ โรงพยาบาลส่งเสริมสุขภาพตำบลลิพัง

๔.๓ อาชญากรรม

จากการสำรวจข้อมูลพื้นฐานพบว่าส่วนมากครัวเรือนมีการป้องกันอุบัติเหตุอย่างถูกวิธีวิธีป้องกันอุบัติเหตุ อาชญากรรม ขององค์การบริหารส่วนตำบลสามารถดำเนินการได้ตามอำนาจและงบประมาณอย่างจำกัด ติดตั้งกล้องวงจรปิดในจุดสาธารณะ รวมทั้งได้ตั้งจุดตรวจ จุดสกัด จุดบริการในช่วงเทศกาลซึ่งวันหยุดติดต่อกันหลายวันเพื่ออำนวยความสะดวกให้กับประชาชน ทั้งนี้องค์การบริหารส่วนตำบลลิพังได้มี ศูนย์ อปพร.ตำบลลิพัง และรถกู้ชีพองค์การบริหารส่วนตำบลลิพัง เพื่อเตรียมการป้องกันและให้บริการ เมื่อประชาชนแจ้งขอรับความช่วยเหลือ ทั้งนี้ยังได้รับความร่วมมือเป็นอย่างดีจากสายตรวจตำบลลิพังอีกด้วย

๔.๔ ยาเสพติด

ปัญหายาเสพติดในเขตตำบลลิพัง จากข้อมูลสถานีตำรวจภูธรปะเหลียนพบว่าในเขตตำบลลิพังมีผู้ติดยาเสพติด เมื่อเทียบกับที่อื่นพบว่ามีจำนวนผู้ติดยาเสพติดน้อย เหตุผลเนื่องจากการร่วมมือกับผู้นำ ประชาชน หน่วยงานขององค์การบริหารส่วนตำบลลิพังช่วยกันสอดส่องดูแลเป็นประจำ ส่วนการแก้ไขปัญหายาเสพติดตำบลลิพังทำได้เฉพาะตามอำนาจหน้าที่เท่านั้น เช่น การรณรงค์ การประชาสัมพันธ์ การแจ้งเบาะแส การฝึกอบรมให้ความรู้แก่ผู้นำชุมชน ประชาชน และเยาวชนเท่านั้น หากนอกเหนืออำนาจก็ให้ความร่วมมือกับทางอำเภอและสถานีตำรวจมาโดยตลอด

๔.๕ การสังคมสงเคราะห์

องค์การบริหารส่วนตำบลลิพังได้ดำเนินการด้านสังคมสงเคราะห์ ดังนี้

๑. ดำเนินการจ่ายเบี้ยยังชีพให้กับผู้สูงอายุ ผู้พิการ และผู้ป่วยเอดส์
๒. รับลงทะเบียนและประสานโครงการเงินอุดหนุนเพื่อการเลี้ยงดูเด็กแรกเกิด
๓. ประสานการทำบัตรผู้พิการ
๔. ตั้งโครงการช่วยเหลือผู้ยากจน ยากไร้ รายได้น้อย และผู้ด้อยโอกาสไว้ที่พึง

จำนวนผู้สูงอายุ ผู้ป่วยเอดส์ และผู้พิการตำบลพิง (ข้อมูล ณ เดือนตุลาคม ๒๕๖๕)

หมู่ที่	ผู้สูงอายุ (คน)	ผู้ป่วยเอดส์ (คน)	ผู้พิการ (คน)
หมู่ที่ ๑	๑๓๖	๔	๒๔
หมู่ที่ ๒	๑๔๔	๒	๒๙
หมู่ที่ ๓	๑๐๐	๖	๒๓
หมู่ที่ ๔	๑๓๑	-	๒๒
หมู่ที่ ๕	๑๘๑	๒	๓๑
หมู่ที่ ๖	๘๕	๑	๑๙
หมู่ที่ ๗	๑๑๗	๒	๒๖
รวม	๘๙๔	๑๗	๑๗๔

๕. ระบบการบริการพื้นฐาน

๕.๑ การคมนาคมขนส่ง

- ถนนลาดยาง (สายหลัก คือสายทางหลวงหมายเลข ๔๑๖ ตรัง-สตูล) จำนวน ๑ สาย
- ถนนสายรอง (ลาดยาง) จำนวน ๗ สาย
- ถนนลูกรัง จำนวน ๒๕ สาย
- ถนนคอนกรีต จำนวน ๒๒ สาย
- ถนนหินคลุก จำนวน ๑ สาย
- ถนนหินผุ จำนวน ๔ สาย

๕.๒ การไฟฟ้า

การขยายเขตไฟฟ้า ปัจจุบันมีไฟฟ้าใช้ทุกครัวเรือน คิดเป็น ๑๐๐ เปอร์เซ็นต์ ปัญหาคือไฟฟ้าส่องสว่างทางหรือที่สาธารณะยังไม่สามารถดำเนินการครอบคลุมพื้นที่ได้ทั้งหมด ปัจจุบันในเขตตำบลพิงมีไฟฟ้าใช้ ดังนี้

- (๑) ครัวเรือนที่ใช้ไฟฟ้า จำนวน ๒,๐๓๓ หลังคาเรือน
- (๒) ไฟฟ้าสาธารณะ จำนวน ๒๑๙ จุด

๕.๓ การประปา

ประปาจำนวน ๑๗ แห่ง

- ▶ ประปาตามพระราชดำริ ๒ แห่ง (หมู่ที่ ๕,๖)
- ▶ ประปานามัย ๑ แห่ง (หมู่ที่ ๓)
- ▶ ประปาหอถ้ำสูง ๑๔ แห่ง
 - หมู่ที่ ๑ จำนวน ๑ แห่ง
 - หมู่ที่ ๒ จำนวน ๓ แห่ง
 - หมู่ที่ ๓ จำนวน ๓ แห่ง
 - หมู่ที่ ๔ จำนวน ๒ แห่ง
 - หมู่ที่ ๕ จำนวน ๒ แห่ง
 - หมู่ที่ ๗ จำนวน ๓ แห่ง

จำนวนครัวเรือนที่ใช้น้ำประปา ๒,๐๓๓ หลังคาเรือน ปริมาณการใช้น้ำประปาเฉลี่ย ๔,๐๖๖ ลบ.ม. ต่อวัน

๕.๔ โทรศัพท

มีเสารับสัญญาณโทรศัพท ๔ แห่ง

๕.๕ ไปรษณีย์หรือการสื่อสารหรือการขนส่ง และวัสดุ ครุภัณฑ์

ในตำบลลิพังไม่มีธุรกิจให้บริการไปรษณีย์และการขนส่ง

๖. ระบบเศรษฐกิจ**๖.๑ การเกษตร**

ประชากรตำบลลิพังส่วนใหญ่ประกอบอาชีพทำการเกษตร สวนยางพารา และอาชีพอื่นๆ เช่น รับจ้าง ประมง และค้าขาย เป็นส่วนน้อย

๖.๒ การประมง

ในองค์การบริหารส่วนตำบลลิพัง มีพื้นที่ติดกับทะเลอันนัฒนประชากรบางส่วน ประมาณ ๖.๐๐% ทำการประมงแต่ไม่ใช่เป็นอาชีพหลักเป็นอาชีพเสริมหลังจากการทำสวนยางพารา

๖.๓ การปศุสัตว์**๖.๔ การบริการ**

ห้องพัก	๑	แห่ง
ร้านเกมส์	๑	แห่ง

๖.๕ การท่องเที่ยว

แหลมทวด หมู่ที่ ๒
ถ้ำเลคลองวังกล้วย หมู่ที่ ๓
ถ้ำลอดเขาติง หมู่ที่ ๕
น้ำตกธารกระจาย หมู่ที่ ๕
น้ำตกคลองลิพัง หมู่ที่ ๕
น้ำตกห้วยแทงแม่ หมู่ที่ ๕
น้ำตกคลองหินแดง หมู่ที่ ๕
น้ำตกหนานดิน (๖๐ ชั้น) หมู่ที่ ๕
น้ำตกวังแก้ว หมู่ที่ ๖
น้ำตกอุไรวรรณ หมู่ที่ ๖
ถ้ำพระ หมู่ที่ ๖
ถ้ำลอด หมู่ที่ ๖

๖.๖ อุตสาหกรรม

โรงน้ำยาง	๑	แห่ง (หมู่ที่ ๑)
โรงรมทำยางแผ่น	๑	แห่ง (หมู่ที่ ๗)
โรงงานปูนซีแพ็ค	๑	แห่ง (หมู่ที่ ๒)
โรงงานท่อซีเมนต์	๑	แห่ง (หมู่ที่ ๒)

๖.๗ การพาณิชย์และกลุ่มอาชีพ

การพาณิชย์		
สถานีบริการน้ำมัน	๒	แห่ง (หมู่ที่ ๑,๒)
ร้านค้า	๕๑	แห่ง

ร้านขายยา	๑	แห่ง (หมู่ที่ ๑)
ร้านวัสดุก่อสร้าง	๒	แห่ง (หมู่ที่ ๗)
อู่ซ่อมรถ	๓	แห่ง (หมู่ที่ ๑)
ร้านเสริมสวย	๑	แห่ง (หมู่ที่ ๑)
ร้านนวดแผนไทย อาหาร	๑	แห่ง (หมู่ที่ ๒)
ร้านรับซื้อปาล์ม	๑	แห่ง (หมู่ที่ ๗)
โรงเรียนต้นกล้าพันธุ์ยาง	๒	แห่ง (หมู่ที่ ๒)
ฟาร์มเพาะเลี้ยงกุ้ง	๑	แห่ง (หมู่ที่ ๒)
เสารับสัญญาณโทรศัพท์	๔	แห่ง

กลุ่มอาชีพ

มีกลุ่มอาชีพ จำนวน ๔ กลุ่ม ได้แก่

๑. กลุ่มจักรสานเตยปาหนัน หมู่ที่ ๑
๒. กลุ่มทำเครื่องแกง หมู่ที่ ๑
๓. กลุ่มทำขนม หมู่ที่ ๗
๔. กลุ่มผ้ามัดย้อม หมู่ที่ ๓

๖.๘ แรงงาน

จากการสำรวจข้อมูลพื้นฐานพบว่า ประชากรส่วนใหญ่จะเป็นแรงงานด้านการเกษตรทำสวนยางพาราเป็นส่วนใหญ่

๗. ศาสนา ประเพณี วัฒนธรรม

๗.๑ การนับถือศาสนา

ประชาชนส่วนใหญ่นับถือศาสนาพุทธ ๖๐%, อันดับรองลงมา คือศาสนาอิสลาม ๔๐% ศาสนาสถานในเขตตำบลลิพัง ดังนี้

▶▶ วัด จำนวน ๒ แห่ง คือ

วัดทุ่งปาหนัน หมู่ที่ ๒ บ้านทุ่งปาหนัน
วัดเขาติง หมู่ที่ ๕ บ้านท่าเขา

▶▶ สำนักสงฆ์ ๑ แห่ง คือ

สำนักสงฆ์บ้านหินจอก หมู่ที่ ๖

▶▶ สถานที่ปฏิบัติธรรม ๑ แห่ง คือ

สำนักสงฆ์ถ้ำแก้วพิสดาร หมู่ที่ ๗

▶▶ มัสยิด ๓ แห่ง คือ

มัสยิดบ้านลิพัง หมู่ที่ ๑ บ้านลิพัง
มัสยิดอัลมุบาร็อก หมู่ที่ ๑ บ้านลิพัง
มัสยิดกอร์บูลญะบัล หมู่ที่ ๕ บ้านเขาติง

▶▶ บาลาย ๓ แห่ง คือ

บาลายบ้านหน้าติง หมู่ที่ ๓ บ้านท่าคลอง
บาลายอัลอิคลาส หมู่ที่ ๑ บ้านทางสาย
บาลายบ้านทอนโตะหี หมู่ที่ ๗ บ้านทางสาย

๗.๒ ประเพณีและงานประจำปี

ลากพระ/ถือศีลอด/เดือนสิบ

๗.๓ ภูมิปัญญาท้องถิ่น ภาษาถิ่น

ภูมิปัญญาท้องถิ่น ได้แก่ เตยปาหนัน ยาสมุนไพร และตะกร้าหวาย ภาษาถิ่น ประชาชนส่วนมากพูดภาษาใต้

๗.๔ สินค้าพื้นเมืองและของที่ระลึก

สินค้าพื้นเมือง ได้แก่ ขนมเจาะรู เครื่องแกง ผลิตภัณฑ์จากเตยปาหนัน ของที่ระลึก ได้แก่ โมเดลเรือพลีส

๘. ทรัพยากรธรรมชาติ**๘.๑ น้ำ**

แหล่งน้ำตามธรรมชาติในเขตตำบลลิพังมีแหล่งน้ำธรรมชาติ จำนวน ๓ สาย คือ

- คลองลิพัง ไหลผ่าน หมู่ที่ ๕,๓,๑,๗ แล้วไหลลงทะเลอันดามัน
- คลองลำปะดง ไหลผ่าน หมู่ที่ ๖,๗ แล้วไหลลงทะเลอันดามัน
- คลองแร้ว ไหลผ่าน หมู่ที่ ๔,๒ แล้วไหลลงทะเลอันดามัน

๘.๒ ป่าไม้

ในเขตตำบลลิพัง เป็นพื้นที่ป่าดิบชื้น ไม้เป็นไม้ยืนต้นไม่ผลัดใบ มีพื้นที่ป่าชายเลน ๑๔,๗๓๙.๗๒ ไร่

๘.๓ ภูเขา

ตำบลลิพังมีพื้นที่ติดกับเทือกเขาบรรทัด

๘.๔ ทรัพยากรธรรมชาติ

ในเขตตำบลลิพัง มีพื้นที่ป่าที่อุดมสมบูรณ์ทำให้ออกเกิดลำคลอง และน้ำตกหลายแห่ง ประกอบกับมีถ้ำที่สวยงาม อย่างเช่น ถ้ำเขาติง และมีป่าชายเลนที่อุดมสมบูรณ์

๑.๓ การวิเคราะห์สภาพการณ์และศักยภาพ

การวิเคราะห์ปัญหา/ความต้องการของประชาชนในท้องถิ่นและแนวทางแก้ไข

ชื่อปัญหา	สภาพปัญหา	พื้นที่เป้าหมาย	แนวทางแก้ไข
๑.ปัญหาด้านโครงสร้างพื้นฐาน	๑. เส้นทางคมนาคมไม่สะดวกในการสัญจรไปมา	ทุกหมู่บ้าน	- การพัฒนาเส้นทางคมนาคม จะช่วยให้การขนส่งผลผลิตทางการเกษตรออกสู่ตลาดได้อย่างสะดวกรวดเร็ว และทันต่อความต้องการของผู้บริโภค - จำเป็นอย่างยิ่งที่ต้องพัฒนาเส้นทางคมนาคมให้มีความสะดวก
	๒. ขาดแหล่งน้ำเพื่อการอุปโภคบริโภคที่เพียงพอโดยเฉพาะในฤดูแล้ง	หมู่บ้านที่ยังไม่มีระบบประปา	- นำเพื่อการอุปโภคและบริโภค เป็นปัจจัยที่สำคัญในการดำรงชีวิตท้องถิ่นจะต้องดูแลจัดหาให้เพียงพอ
	๓. ระบบไฟฟ้าไม่ทั่วถึง โดยเฉพาะครัวเรือนที่ตั้งอยู่ห่างจากหมู่บ้านและไฟฟ้าเข้าไม่ถึง	หมู่ที่ ๕,๖	- ระบบพลังงานทดแทน จะมีบทบาทสำคัญในอนาคตโดยเฉพาะไฟฟ้าพลังงานแสงอาทิตย์จะสามารถแก้ปัญหาสำหรับพื้นที่ห่างไกลคู่สายไฟฟ้า
	๔. ไฟฟ้าสาธารณะยังไม่เพียงพอสำหรับจุดที่มีจำเป็นต้องติดตั้ง	ทุกหมู่บ้าน	-ปัญหาความไม่ปลอดภัยในชีวิตและทรัพย์สินนับวันยิ่งรุนแรงขึ้นการติดตั้งไฟฟ้าสาธารณะจะสามารถลดปัญหาได้ระดับหนึ่ง

ชื่อปัญหา	สภาพปัญหา	พื้นที่เป้าหมาย	แนวทางแก้ไข
๒. ปัญหาด้านเศรษฐกิจและการท่องเที่ยว	๑. การขาดการรวมกลุ่มในพื้นที่ ประกอบอาชีพ ซึ่งกลุ่มนับว่าเป็นพลังสำคัญในระบบเศรษฐกิจของชุมชน	ทุกหมู่บ้าน	-ระบบการผลิตแบบกลุ่มจะช่วยให้ สามารถแข่งขันกับคู่แข่งได้ดีกว่า ทั้งด้านต้นทุน แรงงาน และผลผลิต
	๒. การขาดเงินทุน ประกอบอาชีพ ประชาชนส่วนใหญ่ยังอยู่ในฐานะที่ยากจน การลงทุนประกอบอาชีพยังขาดแคลนทุนทรัพย์	ทุกหมู่บ้าน	-การส่งเสริมให้ระบบเศรษฐกิจฐานรากเข้มแข็งจะทำให้เศรษฐกิจของประเทศเข้มแข็ง และยั่งยืน
	๓. สถานที่ท่องเที่ยวทางธรรมชาติในพื้นที่ยังไม่ได้ได้รับการพัฒนาหรือปรับปรุงให้เป็นที่รู้จัก	ทุกหมู่บ้าน	-การท่องเที่ยวเชิงอนุรักษ์จะเป็นที่ นิยมมากขึ้น สมควรที่จะมีการ พัฒนาหรือดัดแปลงสภาพที่มีอยู่ มาใช้ให้เกิดประโยชน์มากที่สุด

ชื่อปัญหา	สภาพปัญหา	พื้นที่เป้าหมาย	แนวทางแก้ไข
<p>๓. ปัญหาด้านการศึกษา ศาสนา ศิลปวัฒนธรรม</p>	<p>๑.การศึกษาในระดับก่อนวัยเรียนยังขาดสื่อและอุปกรณ์การเรียนที่ทันสมัยและเหมาะสมกับการพัฒนาการในวัยนี้</p> <p>๒.ผู้ปกครองของเด็กก่อนวัยเรียนขาดความมั่นใจในมาตรฐานในการเรียนการสอนของศูนย์พัฒนาเด็กเล็กในสังกัดขององค์การบริหารส่วนตำบล</p>	<p>ทุกศูนย์</p>	<p>-สื่อและอุปกรณ์การเรียนรู้เป็นสิ่งจำเป็นและสำคัญต่อพัฒนาการเรียนรู้ของเด็กว่าจะมีความรู้ก้าวไกล เท่าทันต่อโลกเพียงใด</p>

ชื่อปัญหา	สภาพปัญหา	พื้นที่เป้าหมาย	แนวทางแก้ไข
	<p>๒.ประชาชนยังขาดแหล่งเรียนรู้ที่เป็นการศึกษาตามอัธยาศัยหรือการศึกษานอกกระบบทำให้ยังมีความรู้ที่ล้าหลังไม่ทันเหตุการณ์บ้านเมือง</p>	<p>ทุกหมู่บ้าน</p>	<p>-การศึกษาไม่มีที่สิ้นสุด การศึกษานอกกระบบ จะเป็นอีกแนวทางหนึ่งในการสร้างกระบวนการคิดและการเรียนรู้ในชุมชน ทำให้เกิดการค้นพบศักยภาพของตนเอง</p>
	<p>๓. การเสื่อมศีลธรรมทางศาสนาของคนทำให้ไม่มีที่ยึดเหนี่ยวจิตใจ ส่งผลให้เกิดปัญหาสังคมหลายเรื่องตามมา</p>	<p>ทุกหมู่บ้าน</p>	<p>-วัดอุนิยมเข้ามาครอบงำสังคม ทำให้เกิดความวุ่นวายในสังคม สมควรที่จะส่งเสริมให้เกิดศีลธรรมโดยใช้ศาสนาเป็นเครื่องยึดเหนี่ยวจิตใจ</p>
	<p>๔.วัฒนธรรมท้องถิ่นอันดีงาม ภูมิปัญญาชาวบ้านเริ่มสูญหายไปเนื่องจากไม่ได้รับความสนใจจากเยาวชนรุ่นหลัง</p>	<p>ทุกหมู่บ้าน</p>	<p>-วัฒนธรรมที่สั่งสมมาแต่โบราณจนเป็นเอกลักษณ์ของแต่ละท้องถิ่นจะสูญหายไปหากไม่มีการดำรงรักษาไว้</p>

ชื่อปัญหา	สภาพปัญหา	พื้นที่เป้าหมาย	แนวทางแก้ไข
	๕.ประชาชนในพื้นที่ขาดการตื่นตัวในการเล่นกีฬาเพื่อสุขภาพ	ทุกหมู่บ้าน	-การกีฬาจะพัฒนาเข้าสู่ระบบอาชีพมากขึ้น การเล่นกีฬาในอนาคตจะสามารถยึดเป็นอาชีพได้หรือ การกีฬาจะสามารถสร้างสุขภาพที่ดีให้เกิดขึ้นได้ จึงสมควรที่จะมีการสนับสนุนการเล่นกีฬาในทุกรูปแบบ
๔. ปัญหาการพัฒนาด้านสิ่งแวดล้อมและการจัดการทรัพยากรธรรมชาติ	๑.พื้นที่ป่าเสื่อมโทรมยังไม่ได้รับการปรับปรุงแก้ไขหรือฟื้นฟู	ทุกหมู่บ้าน	- หากไม่มีการฟื้นฟูพื้นที่ป่าเสื่อมโทรม คุณภาพของดินจะเสื่อมถอย
	๒.พื้นที่ป่าสีเขียวลดน้อยลงเนื่องจากการบุกรุกถางป่า	ทุกหมู่บ้าน	- หากยังมีการทำลายป่าไปเรื่อย จะทำให้เกิดปัญหาระบบนิเวศน์ปัญหาฝนแล้ง ปัญหาน้ำท่วม น้ำป่าไหลหลาก
	๓.ขยะและสิ่งปฏิกูลถือว่าเป็นสิ่งที่กำลังจะสร้างปัญหาให้กับสังคมชนบท หากไม่มีการวางแผนที่ดีจะกลายเป็นปัญหาที่ยากจะแก้ไข	ทุกหมู่บ้าน	-ควรจะมีการสร้างระบบบริหารจัดการการกำจัดขยะอย่างถูกวิธี โดยไม่ก่อให้เกิดมลพิษต่อสิ่งแวดล้อม เนื่องจากนับวันปริมาณขยะที่กำจัดยาก ขยะมีมลพิษจะยิ่งมากขึ้น

ชื่อปัญหา	สภาพปัญหา	พื้นที่เป้าหมาย	แนวทางแก้ไข
๕. การพัฒนาด้านคุณภาพชีวิตและสังคม	๑.ประชาชนยังขาดความรู้และความเข้าใจในการป้องกันโรคระบาดต่างๆ ทำให้ยากแก่การป้องกัน	ทุกหมู่บ้าน	-ความเจริญของโลกทำให้ชีวิตประจำวันเปลี่ยนแปลง การวางแผนชีวิตที่ดีจะทำให้อยู่รอดในสังคม
	๒.ประชาชนยังขาดความสนใจในการรักษาสุขภาพและปัญหาด้านสุขอนามัย	ทุกหมู่บ้าน	-สภาพอากาศ ฤดูกาลของโลกเปลี่ยนแปลงไป การพึ่งพาการเกษตรตามฤดูกาลอย่างเดียว ไม่เพียงพอที่จะสร้างชุมชนเข้มแข็ง
	๓.ผู้สูงอายุ ผู้พิการ ผู้ป่วยเอดส์ ถูกทอดทิ้ง ไม่ได้รับการดูแล ทำให้ต้องดำรงชีวิตอยู่ด้วยความยากลำบาก	ทุกหมู่บ้าน	-ระบบครอบครัวมีแนวโน้มเป็นครอบครัวเดี่ยวมากขึ้น สภาวะทางเศรษฐกิจจะบีบรัดให้แต่ละคนมุ่งเอาตัวรอด และเห็นแก่ตัว

ชื่อปัญหา	สภาพปัญหา	พื้นที่เป้าหมาย	แนวทางแก้ไข
	๔.การแพร่ระบาดของยาเสพติดยังคงมีอยู่ในสังคม เนื่องจากขาดความต่อเนื่องในการปราบปรามและป้องกันปัญหา	ทุกหมู่บ้าน	-มีการพัฒนาวิธีการขนส่งยาเสพติดรูปแบบใหม่ ทำให้ยากแก่การป้องกันและสกัดกั้น วิธีที่จะบรรเทาปัญหาได้ก็คือการสร้างภูมิคุ้มกันทางสังคม โดยเน้นที่สถาบันครอบครัว
	๕.การทะเลาะวิวาทของวัยรุ่น มีความรุนแรงมากขึ้นทุกวัน เนื่องจากค่านิยม การเลียนแบบที่ผิดๆ การส่งเสริมให้สถาบันครอบครัวมีความเข้มแข็งจะบรรเทาปัญหานี้ได้	ทุกหมู่บ้าน	-โครงการส่งเสริมต่างๆที่รัฐจัดให้กับชุมชน จะประสบความสำเร็จมากหรือน้อย ขึ้นอยู่กับความร่วมมือ ร่วมใจ ทัศนคติของแต่ละชุมชน

ชื่อปัญหา	สภาพปัญหา	พื้นที่เป้าหมาย	แนวทางแก้ไข
	๖.๕ กิ ด อุ บั ตี เ ท ศ จ ำ น ว น ม ำ ก ใ น ช วั ง เ ท ศ ก ำ ล ว ัน ห ย ู ด ท ำ ใ ห้ เ กิ ด ค ว ำ ม ส ู ง ุ เ สี ย ท ั้ง ชี วิ ต แ ล ะ ท ร ั พ ์ ส ี น	ทุ ก ห มู่ บ ำ น	-เทคโนโลยีที่เจริญก้าวหน้า มีผลกับอัตราการเกิดอุบัติเหตุ
๖. ปัญหาด้านการเมือง การบริหาร	๑.ประชาชน ย ั ง ข ำ ด ก ระ บ ว น ก ำ ร ร ี ย ั น ร ู้ ด ำ น ก ำ ร เ มื อ ง ก ำ ร ป ก ค ร อ ง ท ำ ำ ไ ห้ ก ระ บ ว น ก ำ ร ต ร ว จ ส อ บ ท ำ ง ก ำ ร เ มื อ ง ย ั ง อ ื น แ อ	ทุ ก ห มู่ บ ำ น	-การปกครองระบอบประชาธิปไตย เป็นการปกครองโดยประชาชน เพื่อ ประชาชน ดังนั้นการพัฒนาองค์ความรู้ด้านการเมืองการปกครอง จะทำให้สังคมเกิดความสมดุล
	๒.ประชาชน ย ั ง ข ำ ด ค ว ำ ม ส น จ ำ ใน ด ำ น ก ำ ร มี ส ำ ว น ร ่วม ด ำ น ก ำ ร เ มื อ ง ก ำ ร ป ก ค ร อ ง แ ล ะ ก ำ ร บ ริ ห ำ ร ห รื อ พ ั ฒ น ำ ท ้อง ถ ี่ น	ทุ ก ห มู่ บ ำ น	-การพัฒนาและการแก้ปัญหาหรือ การวางแผนกำหนดทิศทางการพัฒนาท้องถิ่นในอนาคต จำเป็นอย่างยิ่งที่ต้องอาศัยความร่วมมือจากทุกฝ่าย

ชื่อปัญหา	สภาพปัญหา	พื้นที่เป้าหมาย	แนวทางแก้ไข
	<p>ทำให้การดำเนินการเป็นเพียงการแก้ไขปัญหาของบุคคลบางกลุ่ม</p>		
	<p>๓.ประชาชนไม่เข้าใจระบบบริหารงานของ อบต. ทำให้เกิดความเข้าใจผิดในการติดต่อประสานงานอยู่บ่อยครั้ง</p>	<p>ทุกหมู่บ้าน</p>	<p>-อบต.เป็นหน่วยงานที่ใกล้ชิดกับประชาชน และนับวันภารกิจจะเพิ่มมากขึ้น ดังนั้นการสร้าง ความเข้าใจกับประชาชนจึงเป็นสิ่งสำคัญ</p>
	<p>๔.ข้าราชการหรือพนักงานต้อนรับ ปรับปรุงกระบวนการทำงานให้สามารถตอบสนองความต้องการของประชาชนได้ดีที่สุดมากกว่าที่เป็นอยู่</p>	<p>พนักงานส่วนตำบลหรือพนักงานจ้าง</p>	<p>-การบริการที่ดีขององค์กรเป็นสิ่งที่พึงปรารถนาของผู้รับบริการ ดังนั้นข้าราชการผู้ปฏิบัติงานต้องมีจิตสำนึกในการให้บริการที่ดี</p>

ชื่อปัญหา	สภาพปัญหา	พื้นที่เป้าหมาย	แนวทางแก้ไข
	๕. ระบบบริหารจัดการของภาครัฐยังมีกฎระเบียบที่มาก ทำให้การให้บริการประชาชนยังขาดความคล่องตัวและมีขั้นตอนมาก	พนักงานส่วนตำบลหรือพนักงานจ้าง	-การอธิบายและการประชาสัมพันธ์ การทำความเข้าใจให้กับประชาชนในพื้นที่ได้ทราบถึงบทบาทและวิธี การบริหารงาน วิธีการทำงานของอบต.

๓.๒ การประเมินสถานการณ์สภาพแวดล้อมภายนอกที่เกี่ยวข้อง

วิเคราะห์โอกาส (Opportunity - O)

จากการวิเคราะห์สภาพแวดล้อมภายนอก ทั้งด้านการเมืองรวมถึงระดับความขัดแย้งและกลุ่มผลประโยชน์เศรษฐกิจสังคมนโยบายของรัฐบาลกฎหมายเทคโนโลยี ในส่วนที่อาจจะเป็นโอกาสเสริมให้เกิดความสำเร็จในการดำเนินงานด้านต่าง ๆ ได้ ทำให้สามารถวิเคราะห์โอกาสขององค์การบริหารส่วนตำบลพิังได้ดังนี้

- นโยบายของรัฐบาล/จังหวัด สนับสนุนส่งเสริมด้านการเกษตรและการท่องเที่ยวเชิงอนุรักษ์ สอดคล้องกับยุทธศาสตร์ของตำบล
- การสร้างความเข้มแข็งให้กับระบบเศรษฐกิจฐานรากตามนโยบายของรัฐบาล
- การแก้ไขปัญหาความยากจนและปัญหายาเสพติดตามนโยบายของรัฐบาล

วิเคราะห์อุปสรรคหรือข้อจำกัด (Threat - T)

จากการวิเคราะห์สภาพแวดล้อมภายนอก ทั้งด้านการเมืองรวมถึงระดับความขัดแย้งและกลุ่มผลประโยชน์เศรษฐกิจสังคมนโยบายของรัฐบาลกฎหมายเทคโนโลยี ในส่วนที่อาจจะเป็นอุปสรรค หรือข้อจำกัดส่งเสริมให้เกิดความล้มเหลวในการดำเนินงานด้านต่าง ๆ ได้ ทำให้สามารถวิเคราะห์อุปสรรคขององค์การบริหารส่วนตำบลพิังได้ดังนี้

- กฎหมาย ระเบียบ ข้อบังคับ ขาดความยืดหยุ่นไม่เหมาะสมสอดคล้องกับภารกิจ
- ห้วงระยะเวลาในการจัดสรร/เบิกจ่ายเงินอุดหนุนของรัฐบาลล่าช้าไม่แน่นอน

๒. ผลการพิจารณาการติดตามและประเมินผลโครงการเพื่อความสอดคล้องแผนพัฒนาท้องถิ่น

๒.๑ สรุปคะแนนประเมินผลโครงการ

การติดตามและประเมินผลโครงการ

เพื่อความสอดคล้องแผนพัฒนาท้องถิ่นขององค์กรปกครองส่วนท้องถิ่น

ประเด็นการพิจารณา	รายละเอียดหลักเกณฑ์	คะแนนเต็ม	คะแนนที่ได้
๑. การสรุปสถานการณ์การพัฒนา	เป็นการวิเคราะห์กรอบการจัดทำยุทธศาสตร์ขององค์กรปกครองส่วนท้องถิ่น (ใช้การวิเคราะห์ SWOT Analysis/Demand (Demand Analysis)/Global Demand และ Trend ปัจจุบันและสถานการณ์การเปลี่ยนแปลงที่มีผลต่อการพัฒนา อย่างน้อยต้องประกอบด้วยการวิเคราะห์ศักยภาพด้านเศรษฐกิจ, ด้านสังคม,ด้านทรัพยากรธรรมชาติและสิ่งแวดล้อม	๔๐ ๑๐	๙
๒. การประเมินผลการนำแผนพัฒนาท้องถิ่นไปปฏิบัติในเชิงปริมาณ	๑) การควบคุมที่มีการใช้ตัวเลขต่างๆ เพื่อนำมาใช้วัดผลในเชิงปริมาณ เช่น การวัดจำนวนโครงการ กิจกรรม งานต่างๆ ก็คือผลผลิตนั้นเองว่าเป็นไปตามที่ตั้งเป้าหมายเอาไว้หรือไม่ จำนวนที่ดำเนินการจริงตามที่ได้กำหนดไว้เท่าไร จำนวนที่ไม่สามารถดำเนินการได้มีจำนวนเท่าไรสามารถอธิบายได้ตามหลักประสิทธิภาพ (Efficiency) ของการพัฒนาท้องถิ่นตามอำนาจหน้าที่ ที่ได้กำหนดไว้ ๒) วิเคราะห์ผลกระทบ/สิ่งที่กระทบ (Impact) โครงการที่ดำเนินการในเชิงปริมาณ (Quantitative)	๑๐	๙
๓. การประเมินผลการนำแผนพัฒนาท้องถิ่นไปปฏิบัติในเชิงคุณภาพ	๑) การประเมินประสิทธิผลของแผนพัฒนาในเชิงคุณภาพคือการนำเอาเทคนิคต่างๆ มาใช้เพื่อวัดว่าภารกิจ โครงการ กิจกรรม งานต่างๆ ที่ดำเนินการในพื้นที่นั้นๆ ตรงต่อความต้องการของประชาชนหรือไม่ และเป็นไปตามอำนาจหน้าที่หรือไม่ ประชาชนพึงพอใจหรือไม่ สิ่งของวัสดุ ครุภัณฑ์ การดำเนินการต่างๆ มีสภาพหรือลักษณะถูกต้อง ครบถ้วน สามารถใช้การได้ตามวัตถุประสงค์หรือไม่ ซึ่งเป็นไปตามหลักประสิทธิผล (Effectiveness) ผลการปฏิบัติราชการ ที่บรรลุวัตถุประสงค์และเป้าหมายของแผนการปฏิบัติราชการตามที่ได้รับงบประมาณมาดำเนินการ รวมถึงสามารถเทียบเคียงกับส่วนราชการหรือหน่วยงาน ๒) วิเคราะห์ผลกระทบ/สิ่งที่กระทบ (Impact) โครงการที่ดำเนินการในเชิงคุณภาพ (Qualitative)	๑๐	๘
๔. แผนงานและยุทธศาสตร์การพัฒนา	๑) วิเคราะห์แผนงาน งาน ที่เกิดจากด้านต่างๆ มีความสอดคล้องกับยุทธศาสตร์ขององค์กรปกครองส่วนท้องถิ่นในมิติต่างๆ จนนำไปสู่การจัดทำโครงการพัฒนาท้องถิ่น โดยใช้ SWOT Analysis/Demand (Demand Analysis)/Global Demand/Trend หรือหลักการบูรณาการ (Integration) กับองค์กรปกครอง ส่วนท้องถิ่นที่มีพื้นที่ติดต่อกัน ๒) วิเคราะห์แผนงาน งาน ที่เกิดจากด้านต่างๆ ที่สอดคล้องกับการแก้ไขปัญหาความยากจนหลักประชารัฐ	๑๐	๙

ประเด็นการพิจารณา	รายละเอียดหลักเกณฑ์	คะแนนเต็ม	คะแนนที่ได้
<p>๕. โครงการพัฒนา</p> <p>๕.๑ ความชัดเจนของชื่อโครงการ</p>	<p>ควรประกอบด้วยข้อมูลดังนี้</p> <p>เป็นโครงการที่มีวัตถุประสงค์สนองต่อแผนยุทธศาสตร์การพัฒนาขององค์กรปกครองส่วนท้องถิ่นและดำเนินการเพื่อการพัฒนาบรรทัดฐานวิสัยทัศน์ขององค์กรปกครองส่วนท้องถิ่นที่กำหนดไว้ ชื่อโครงการมีความชัดเจน มุ่งไปที่เรื่องใดเรื่องหนึ่งอ่านแล้วเข้าใจได้ว่าจะพัฒนาอะไรในอนาคต</p>	<p>๖๐</p> <p>(๕)</p>	<p>๔</p>
<p>๕.๒ กำหนดวัตถุประสงค์สอดคล้องกับโครงการ</p>	<p>มีวัตถุประสงค์ชัดเจน (clear objective) โครงการต้องกำหนดวัตถุประสงค์สอดคล้องกับความเป็นมาของโครงการ สอดคล้องกับหลักการและเหตุผล วิธีการดำเนินงานต้องสอดคล้องกับวัตถุประสงค์ มีความเป็นไปได้ชัดเจน มีลักษณะเฉพาะเจาะจง</p>	<p>(๕)</p>	<p>๔</p>
<p>๕.๓ เป้าหมาย (ผลผลิตของโครงการ) มีความชัดเจนนำไปสู่การตั้งงบประมาณได้ถูกต้อง</p>	<p>สภาพที่อยากให้เกิดขึ้นในอนาคตเป็นทิศทางที่ต้องไปให้ถึงเป้าหมายต้องชัดเจน สามารถระบุจำนวนเท่าไร กลุ่มเป้าหมายคืออะไร มีผลผลิตอย่างไร กลุ่มเป้าหมาย พื้นที่ดำเนินงาน และระยะเวลาดำเนินงานอธิบายให้ชัดเจนว่าโครงการนี้ทำที่ไหน เริ่มต้นในช่วงเวลาใดและจบลงเมื่อไร ใครคือกลุ่มเป้าหมายของโครงการ หากกลุ่มเป้าหมายมีหลายกลุ่ม ให้บอกชัดเจนไปว่าใครคือกลุ่มเป้าหมายหลัก ใครคือกลุ่มเป้าหมายรอง</p>	<p>(๕)</p>	<p>๔</p>
<p>๕.๔ โครงการมีความสอดคล้องกับแผนยุทธศาสตร์ ๒๐ ปี</p>	<p>โครงการสอดคล้องกับ (๑) ความมั่นคง (๒) การสร้างความสามารถในการแข่งขัน (๓) การพัฒนาและเสริมสร้างศักยภาพของคน (๔) การสร้างโอกาสความเสมอภาคและเท่าเทียมกันทางสังคม (๕) การสร้างการเติบโต บนคุณภาพชีวิตที่เป็นมิตรต่อสิ่งแวดล้อม (๖) การปรับสมดุลและพัฒนา ระบบการบริหารจัดการภาครัฐ เพื่อให้เกิดความมั่นคง มั่งคั่ง ยั่งยืน</p>	<p>(๕)</p>	<p>๔</p>
<p>๕.๕ เป้าหมาย (ผลผลิตของโครงการ) มีความสอดคล้องกับแผนพัฒนาเศรษฐกิจและสังคมแห่งชาติ</p>	<p>โครงการมีความสอดคล้องกับแผนพัฒนาเศรษฐกิจและสังคมแห่งชาติ ฉบับที่ ๑๒ โดย (๑) ยึดหลักปรัชญาของเศรษฐกิจพอเพียง (๒) ยึดคนเป็นศูนย์กลางการพัฒนา (๓) ยึดวิสัยทัศน์ภายใต้ยุทธศาสตร์ชาติ ๒๐ ปี (๔) ยึดเป้าหมายอนาคตประเทศไทย ๒๕๗๔ (๕) ยึดหลักการนำไปสู่การปฏิบัติให้เกิดผลสัมฤทธิ์อย่างจริงจังใน ๕ ปีที่ต่อยอดไปสู่ผลสัมฤทธิ์ที่เป็นเป้าหมายระยะยาว ภายใต้แนวทางการพัฒนา (๑) การยกระดับศักยภาพการแข่งขันและการหลุดพ้นกับดักรายได้ปานกลางสู่รายได้สูง (๒) การพัฒนาศักยภาพคนตามช่วงวัยและการปฏิรูประบบเพื่อสร้างสังคมสูงวัยอย่างมีคุณภาพ (๓) การลดความเหลื่อมล้ำทางสังคม (๔) การรองรับการเชื่อมโยงภูมิภาคและความเป็นเมือง (๕) การสร้างความเจริญเติบโตทางเศรษฐกิจและสังคมอย่างเป็นมิตรกับสิ่งแวดล้อม (๖) การบริหารราชการแผ่นดินที่มีประสิทธิภาพ</p>	<p>(๕)</p>	<p>๔.๕</p>
<p>๕.๖ โครงการมีความสอดคล้องกับ Thailand ๔.๐</p>	<p>โครงการมีลักษณะหรือสอดคล้องกับการปรับเปลี่ยนโครงสร้างเศรษฐกิจไปสู่ Value-Based Economy หรือเศรษฐกิจที่ขับเคลื่อนด้วยนวัตกรรม ทำน้อยได้มาก เช่น (๑) เปลี่ยนจากการผลิตสินค้า โภคภัณฑ์ไปสู่สินค้า เชิงนวัตกรรม (๒) เปลี่ยนจากการขับเคลื่อนประเทศด้วยภาคอุตสาหกรรม ไปสู่การขับเคลื่อนด้วยเทคโนโลยี ความคิดสร้างสรรค์และนวัตกรรม (๓) เปลี่ยนจากการเน้นภาคการผลิตสินค้า ไปสู่การเน้นภาคบริการมากขึ้น รวมถึงโครงการที่เพิ่มเติมด้วยวิทยาการ ความคิดสร้างสรรค์ นวัตกรรม วิทยาศาสตร์ เทคโนโลยี และการวิจัยและพัฒนาแล้วต่อยอดความได้ เปรียบเทียบ เช่น ด้านการเกษตรเทคโนโลยีชีวภาพ สาธารณสุข วัฒนธรรม ฯลฯ</p>	<p>(๕)</p>	<p>๔.๕</p>

ประเด็นการพิจารณา	รายละเอียดหลักเกณฑ์	คะแนนเต็ม	คะแนนที่ได้
๕. โครงการพัฒนา (ต่อ) ๕.๗ โครงการสอดคล้องกับยุทธศาสตร์จังหวัด	โครงการพัฒนาท้องถิ่นมีความสอดคล้องกับท่วงระยะเวลาของแผนพัฒนาจังหวัดที่กำหนดขึ้น เพื่อขับเคลื่อนการพัฒนาท้องถิ่นเสมือนหนึ่ง การขับเคลื่อนการพัฒนาจังหวัด ซึ่งไม่สามารถแยกส่วนใดส่วนหนึ่ง ออกจากกันได้ นอกจากนี้โครงการพัฒนาท้องถิ่นต้องเป็นโครงการ เชื่อมต่อหรือเดินทางไปด้วยกันกับยุทธศาสตร์จังหวัดที่กำหนดขึ้นที่เป็นปัจจุบัน	๖๐ (๕)	๔
๕.๘ โครงการแก้ไขปัญหาความยากจนหรือการเสริมสร้างให้ประเทศชาติ มั่นคง มั่งคั่ง ยั่งยืน ภายใต้หลักปรัชญา	เป็นโครงการที่ดำเนินการ ภายใต้พื้นฐานความพอเพียงที่ประชาชนดำเนินการเองหรือร่วมดำเนินการ เป็นโครงการต่อยอดและขยายได้ เป็นโครงการที่ประชาชนต้องการ เพื่อให้เกิดความยั่งยืน ซึ่งมีลักษณะที่จะให้ท้องถิ่นมีความมั่นคง มั่งคั่ง ยั่งยืน เป็นท้องถิ่นที่พัฒนาแล้ว ด้วยการพัฒนาตามปรัชญาเศรษฐกิจพอเพียง และเศรษฐกิจพอเพียงท้องถิ่น (ด้านการเกษตรและแหล่งน้ำ) (LSEP)	(๕)	๔
๕.๙ งบประมาณมีความสอดคล้องกับเป้าหมาย	งบประมาณโครงการพัฒนาจะต้องคำนึงถึงหลักสำคัญ ๕ ประการในการจัดทำโครงการ ได้แก่ (๑) ความประหยัด (Economy) (๒) ความมีประสิทธิภาพ (Efficiency) (๓) ความมีประสิทธิภาพ (Effectiveness) (๔) ความยุติธรรม (Equity) (๕) ความโปร่งใส (Transparency)	(๕)	๔.๕
๕.๑๐ มีการประมาณการราคาถูกต้องตามหลักวิธีการงบประมาณ	การประมาณการราคาเพื่อการพัฒนาต้องให้สอดคล้องกับโครงการ ถูกต้องตาม หลักวิชาการ ทางช่าง หลักของราคากลาง ราคากลางท้องถิ่น มีความโปร่งใสในการกำหนดราคาและตรวจสอบได้ในเชิงประจักษ์ มีความคลาดเคลื่อนไม่มากกว่าหรือไม่ต่ำกว่าร้อยละห้า ของการนำไปตั้งงบประมาณรายจ่ายในข้อบัญญัติ/เทศบัญญัติ เงินสะสม หรือรายจ่ายพัฒนาที่ปรากฏในรูปแบบอื่นๆ	(๕)	๔
๕.๑๑ มีการกำหนดตัวชี้วัด (KPI) และสอดคล้องกับวัตถุประสงค์และผลที่คาดว่าจะได้รับ	มีการกำหนดดัชนีชี้วัดผลงาน (Key Performance Indicator:KPI) ที่สามารถวัดได้ (measurable) ใช้บอกประสิทธิผล (effectiveness) ใช้บอกประสิทธิภาพ (efficiency) ได้ เช่น การกำหนดความพึงพอใจ การกำหนดร้อยละ การกำหนดอันเกิดจากผลของวัตถุประสงค์ที่เกิดขึ้นที่ได้รับ (การคาดการณ์ ค่าคาดว่าจะได้รับ)	(๕)	๔
๕.๑๒ ผลที่คาดว่าจะได้รับ	ผลที่ได้รับเป็นสิ่งที่เกิดขึ้นได้จริงจากการดำเนินการตามโครงการพัฒนา ซึ่งสอดคล้องกับวัตถุประสงค์ที่ตั้งไว้ การได้ผลหรือผลที่เกิดขึ้นจะต้องเท่ากับวัตถุประสงค์หรือมากกว่า วัตถุประสงค์ ซึ่งการเขียนวัตถุประสงค์ ควรคำนึงถึง (๑) ความเป็นไปได้และมีความเฉพาะเจาะจง ในการดำเนินงานตามโครงการ (๒) วัดและประเมินระดับผลของความสำเร็จได้ (๓) ระบุสิ่งที่ต้องการดำเนินงานอย่างชัดเจนและเฉพาะเจาะจงมากที่สุดและสามารถปฏิบัติได้ (๔) เป็นเหตุเป็นผล สอดคล้องกับความเป็นจริง (๕) ส่งผลการบ่งบอกเวลาได้	(๕)	๔.๕
รวมคะแนน		๑๐๐	๘๕

๒.๒ สรุปสถานการณ์การพัฒนา

สถานการณ์การพัฒนาขององค์การบริหารส่วนตำบลลิพัง การดำเนินการของโครงการ/กิจกรรมในแผนพัฒนาท้องถิ่น (พ.ศ. ๒๕๖๑-๒๕๖๕) น้อย เมื่อเทียบกับจำนวนโครงการ/กิจกรรมที่มีจำนวนมาก แต่ละปีงบประมาณจะมีการเพิ่มเติม เปลี่ยนแปลง โครงการ/กิจกรรมในแผนพัฒนาท้องถิ่น และมีการนำโครงการ/กิจกรรมที่ได้เพิ่มเติม เปลี่ยนแปลงมาดำเนินการโดยใช้เงินสะสม เงินทุนสำรองสะสม และดำเนินการไม่ครบตามจำนวนที่ได้เพิ่มเติม เนื่องจากไม่ได้คำนึงถึงงบประมาณไว้ก่อนการเพิ่มเติมโครงการ ส่วนงบประมาณเงินอุดหนุนทั่วไปที่องค์การบริหารส่วนตำบลลิพังได้รับมานั้นเป็นไปตามงบประมาณที่ภาครัฐจัดสรรตามหนังสือสั่งการ ตามวัตถุประสงค์ เป็นรายการไป ส่วนเงินรายได้ที่ อบต. จัดเก็บเองนั้น ได้จำนวนน้อยไม่เพียงพอสำหรับการนำงบประมาณดังกล่าวมาดำเนินการโครงการพัฒนาที่มีงบประมาณจำนวนมาก ทั้งนี้ในภาพรวมการดำเนินโครงการทุกโครงการถือได้ว่ามีประโยชน์และตอบสนองความต้องการของประชาชนในพื้นที่ตำบลลิพังเป็นสำคัญ

๒.๓ การประเมินผลการนำแผนพัฒนาไปปฏิบัติในเชิงปริมาณ

ยุทธศาสตร์	จำนวนโครงการ		
	จำนวนโครงการที่ปรากฏอยู่ในแผน	จำนวนโครงการที่ได้ปฏิบัติ	คิดเป็นร้อยละ
๑. ยุทธศาสตร์การพัฒนาด้านโครงสร้างพื้นฐาน	๘๕	๓๔	๑๒.๙๓
๒. ยุทธศาสตร์การพัฒนาด้านเศรษฐกิจและการท่องเที่ยว	๓๓	๐	๐.๐๐
๓. ยุทธศาสตร์การพัฒนาด้านการศึกษา ศาสนา ศิลปวัฒนธรรม	๕๘	๑๕	๕.๗๐
๔. ยุทธศาสตร์การพัฒนาด้านสิ่งแวดล้อมและการจัดการทรัพยากรธรรมชาติ	๑๖	๓	๑.๑๔
๕. ยุทธศาสตร์การพัฒนาด้านการส่งเสริมคุณภาพชีวิตและสังคม	๓๙	๘	๓.๐๔
๖. ยุทธศาสตร์การพัฒนาด้านการเมือง การบริหาร	๓๒	๒๕	๙.๕๑
รวม	๒๖๓	๘๕	๓๒.๓๒

๒.๔ การประเมินผลการนำแผนพัฒนาไปปฏิบัติในเชิงคุณภาพ

การดำเนินโครงการขององค์การบริหารส่วนตำบลลิพัง ถือว่ามีความครอบคลุม และทั่วถึงประชาชนทุกเพศ ทุกวัย แต่ยังไม่เพียงพอกับประชาชนทั่วทั้งตำบล แต่สำหรับโครงการที่ได้ดำเนินการในปีงบประมาณ ๒๕๖๕ ถือว่าประชาชนมีความพึงพอใจอยู่ในระดับพอใจ พอใจมากซึ่งดูได้จากแบบสอบถามความพึงพอใจ

๒.๕ แผนงานและยุทธศาสตร์การพัฒนา

ยุทธศาสตร์ ที่ ๑ การพัฒนาด้านโครงสร้างพื้นฐาน

- ๑.๑ แผนงานอุตสาหกรรมและการโยธา
- ๑.๒ แผนงานเคหะและชุมชน
- ๑.๓ แผนงานการเกษตร

ยุทธศาสตร์ ที่ ๒ การพัฒนาด้านเศรษฐกิจและการท่องเที่ยว

- ๒.๑ แผนงานอุตสาหกรรมและการโยธา
- ๒.๒ แผนงานการเกษตร

ยุทธศาสตร์ ที่ ๓ การพัฒนาด้านการศึกษา ศาสนา ศิลปวัฒนธรรม

- ๓.๑ แผนงานอุตสาหกรรมและการโยธา
- ๓.๒ แผนงานการศึกษา
- ๓.๓ แผนงานการเกษตร
- ๓.๔ แผนงานการศาสนาวัฒนธรรม และนันทนาการ

ยุทธศาสตร์ ที่ ๔ การพัฒนาด้านสิ่งแวดล้อมและการจัดการทรัพยากรธรรมชาติ

- ๔.๑ แผนงานอุตสาหกรรมและการโยธา
- ๔.๒ แผนงานสร้างความเข้มแข็งของชุมชน
- ๔.๓ แผนงานการเกษตร

ยุทธศาสตร์ ที่ ๕ การพัฒนาด้านคุณภาพชีวิตและสังคม

- ๕.๑ แผนงานรักษาความสงบภายใน
- ๕.๒ แผนงานสาธารณสุข
- ๕.๓ แผนงานสังคมสงเคราะห์
- ๕.๔ แผนงานอุตสาหกรรมและการโยธา
- ๕.๕ แผนงานสร้างความเข้มแข็งของชุมชน
- ๕.๖ แผนงานการศาสนาวัฒนธรรม และนันทนาการ
- ๕.๗ แผนงานงบกลาง

ยุทธศาสตร์ ที่ ๖ การพัฒนาด้านการเมือง การบริหาร

- ๖.๑ แผนงานบริหารงานทั่วไป
- ๖.๒ แผนงานรักษาความสงบภายใน
- ๖.๓ แผนงานเคหะและชุมชน
- ๖.๔ แผนงานสร้างความเข้มแข็งของชุมชน
- ๖.๕ แผนงานงบกลาง

๓. การวิเคราะห์เชิงปริมาณ

องค์การบริหารส่วนตำบลพิ่ง ได้มีการวิเคราะห์เชิงปริมาณในการติดตามและประเมินผลแผนพัฒนาท้องถิ่น ประจำปีงบประมาณ พ.ศ. ๒๕๖๕

- ๓.๑ ข้อมูลทั่วไปของผู้ตอบแบบสอบถาม/สัมภาษณ์ ประชาชนในตำบลพิ่ง
- ๓.๒ ความพึงพอใจต่อการดำเนินงาน
- ๓.๓ แผนการดำเนินงาน องค์การบริหารส่วนตำบลพิ่งนำโครงการ/กิจกรรมในแผนดำเนินงาน

ประจำปีงบประมาณ พ.ศ. ๒๕๖๕ มาติดตามและประเมินผลแผนพัฒนาท้องถิ่น ประจำปีงบประมาณ พ.ศ. ๒๕๖๕

๔. การวิเคราะห์เชิงคุณภาพ

- ๔.๑ ข้อมูลทั่วไปของผู้ตอบแบบสอบถาม/สัมภาษณ์
- ๔.๒ ความพึงพอใจต่อการดำเนินงาน
- ๔.๓ แผนการดำเนินงาน องค์การบริหารส่วนตำบลพิ่งนำโครงการ/กิจกรรมในแผนดำเนินงาน

ประจำปีงบประมาณ พ.ศ. ๒๕๖๕ มาติดตามและประเมินผลแผนพัฒนาท้องถิ่น ประจำปีงบประมาณ พ.ศ. ๒๕๖๕

๕. สรุปผลการวิเคราะห์การติดตามและประเมินผลแผนพัฒนาท้องถิ่น ประจำปีงบประมาณ พ.ศ. ๒๕๖๕ ขององค์การบริหารส่วนตำบลพิ่ง

- สรุป > จำนวนโครงการที่ปรากฏอยู่ในแผนพัฒนาท้องถิ่น ปี ๒๕๖๕
 จำนวน ๒๖๓ โครงการ
- > จำนวนโครงการที่ได้ปฏิบัติ จำนวน ๘๕ โครงการ
- > คิดเป็นร้อยละ ๓๒.๓๒ เปอร์เซนต์

ส่วนที่ ๔ สรุปผล ข้อสังเกตและข้อเสนอแนะ

๑. สรุปผลการพัฒนาองค์การบริหารส่วนตำบลพิังในภาพรวม

๑.๑ ความสำเร็จการพัฒนาตามยุทธศาสตร์

สำหรับยุทธศาสตร์การพัฒนา มีทั้งหมด ๖ ยุทธศาสตร์ ดำเนินการ รายละเอียด ดังนี้

- จำนวนยุทธศาสตร์ จำนวน ๖ ยุทธศาสตร์
- จำนวนโครงการที่ได้ปฏิบัติ จำนวน ๘๕ โครงการ

๑.๒ การวัดผลในเชิงปริมาณและเชิงคุณภาพ

เชิงปริมาณ

- จำนวนโครงการที่ปรากฏอยู่ในแผนพัฒนาท้องถิ่น ปี ๒๕๖๕ จำนวน ๒๖๓ โครงการ
- จำนวนโครงการที่ได้ปฏิบัติ จำนวน ๘๕ โครงการ
 - คิดเป็นร้อยละ ๓๒.๓๒ เปอร์เซ็นต์

เชิงคุณภาพ

การดำเนินโครงการขององค์การบริหารส่วนตำบลพิัง ถือว่ามีความครอบคลุม และทั่วถึงประชาชนทุกเพศทุกวัย เฉพาะกลุ่ม แต่ยังไม่ทั่วถึงประชาชนทุกคนทั้งตำบล แต่สำหรับโครงการที่ได้ดำเนินการ ในปีงบประมาณ พ.ศ. ๒๕๖๕ ถือว่าประชาชนมีความพึงพอใจอยู่ในระดับที่ดี

๑.๓ ความสำเร็จการพัฒนาตามเป้าหมาย

ยุทธศาสตร์	จำนวนโครงการ		
	จำนวนโครงการที่ปรากฏอยู่ในแผน	จำนวนโครงการที่ได้ปฏิบัติ	คิดเป็นร้อยละ
๑. ยุทธศาสตร์การพัฒนาด้านโครงสร้างพื้นฐาน	๘๕	๓๔	๑๒.๙๓
๒. ยุทธศาสตร์การพัฒนาด้านเศรษฐกิจและการท่องเที่ยว	๓๓	๐	๐.๐๐
๓. ยุทธศาสตร์การพัฒนาด้านการศึกษา ศาสนา ประเพณี วัฒนธรรม การปกป้องและเชิดชูสถาบันหลักของชาติและผู้ทำคุณประโยชน์	๕๘	๑๕	๕.๗๐
๔. ยุทธศาสตร์การพัฒนาด้านการจัดการทรัพยากรธรรมชาติและสิ่งแวดล้อม	๑๖	๓	๑.๑๔
๕. ยุทธศาสตร์การพัฒนาด้านการส่งเสริมคุณภาพชีวิตและสังคม	๓๙	๘	๓.๐๔
๖. ยุทธศาสตร์การพัฒนาด้านบริหารจัดการบ้านเมืองที่ดี	๓๓	๒๕	๙.๕๑
รวม	๒๖๓	๘๕	๓๒.๓๒

๑.๔ ความสำเร็จการพัฒนาตามโครงการพัฒนาท้องถิ่น

ยุทธศาสตร์	จำนวนโครงการ		
	จำนวนโครงการที่ปรากฏอยู่ในแผน	จำนวนโครงการที่ได้ปฏิบัติ	คิดเป็นร้อยละ
๑. ยุทธศาสตร์การพัฒนาด้านโครงสร้างพื้นฐาน	๘๕	๓๔	๑๒.๙๓
๒. ยุทธศาสตร์การพัฒนาด้านเศรษฐกิจและการท่องเที่ยว	๓๓	๐	๐.๐๐
๓. ยุทธศาสตร์การพัฒนาด้านการศึกษา ศาสนา ประเพณี วัฒนธรรม การปกป้องและเชิดชูสถาบันหลักของชาติและผู้ทำคุณประโยชน์	๕๘	๑๕	๕.๗๐
๔. ยุทธศาสตร์การพัฒนาด้านการจัดการทรัพยากรธรรมชาติและสิ่งแวดล้อม	๑๖	๓	๑.๑๔
๕. ยุทธศาสตร์การพัฒนาด้านการส่งเสริมคุณภาพชีวิตและสังคม	๓๙	๘	๓.๐๔
๖. ยุทธศาสตร์การพัฒนาด้านบริหารจัดการบ้านเมืองที่ดี	๓๓	๒๕	๙.๕๑
รวม	๒๖๓	๘๕	๓๒.๓๒

๑.๕ ผลสำเร็จที่วัดได้

องค์การบริหารส่วนตำบลลิพัง จึงให้รายละเอียดผลสำเร็จที่วัดได้จากค่าของความสำเร็จ การพัฒนาตามเป้าหมายและความสำเร็จการพัฒนาตามโครงการพัฒนาท้องถิ่น มาเปรียบเทียบกับกัน สามารถอธิบายได้ ดังนี้

- จำนวนโครงการพัฒนาท้องถิ่นตามเป้าหมายในแผนดำเนินงาน ประจำปีงบประมาณ ๒๕๖๕ ขององค์การบริหารส่วนตำบลลิพัง
 - โครงการที่ปรากฏอยู่ในแผนดำเนินงาน จำนวน ๖๓ โครงการ
 - โครงการที่ได้ปฏิบัติจริง จำนวน ๔๔ โครงการ
 - คิดเป็นร้อยละ ๖๙.๘๔ เปอร์เซ็นต์
- จำนวนโครงการพัฒนาท้องถิ่นตามเป้าหมายในแผนพัฒนาท้องถิ่น (พ.ศ. ๒๕๖๑-๒๕๖๕) ขององค์การบริหารส่วนตำบลลิพัง
 - โครงการที่ปรากฏอยู่ในแผนพัฒนาท้องถิ่น จำนวน ๒๖๓ โครงการ
 - โครงการที่ได้ปฏิบัติจริง จำนวน ๘๕ โครงการ
 - คิดเป็นร้อยละ ๓๒.๓๒ เปอร์เซ็นต์

สรุปได้ว่า จากโครงการพัฒนาท้องถิ่นตามเป้าหมายในแผนดำเนินงาน จำนวน ๖๓ โครงการ ปฏิบัติจริง จำนวน ๔๔ โครงการ คิดเป็นร้อยละ ๖๙.๘๔ เปอร์เซ็นต์ ทั้งนี้คิดรวมโครงการที่ไม่ใช้งบประมาณ และจากโครงการพัฒนาท้องถิ่นตามเป้าหมายในแผนพัฒนาท้องถิ่น (พ.ศ. ๒๕๖๑-๒๕๖๕) จำนวน ๒๖๓ โครงการ ปฏิบัติจริง จำนวน ๘๕ โครงการ คิดเป็นร้อยละ ๓๒.๓๒ เปอร์เซ็นต์

๒. ข้อเสนอแนะในการจัดทำแผนพัฒนาท้องถิ่นในอนาคต

๒.๑ ผลกระทบนำไปสู่ออนาคต

งบประมาณในการพัฒนาไม่เพียงพอต่อความต้องการ

๒.๒ ข้อสังเกต

การมีส่วนร่วมของประชาชนตำบลพิ่งทุกหมู่บ้านในการพัฒนาท้องถิ่นยังมีน้อย
งบประมาณในการพัฒนาไม่เพียงพอต่อความต้องการ

๒.๓ ผลจากการพัฒนา

ในส่วนขององค์การบริหารส่วนตำบลพิ่ง หากได้รับการจัดสรรงบประมาณที่เพียงพอ และการดำเนินโครงการสอดคล้องตามแผนพัฒนาท้องถิ่น (พ.ศ. ๒๕๖๑-๒๕๖๕) สอดคล้องตามข้อบัญญัติงบประมาณรายจ่าย ประจำปีงบประมาณ รวมไปถึงแผนดำเนินงาน ประจำปีงบประมาณ ประชาชนในตำบลพิ่งทุกคน ทุกเพศ ทุกวัย มีความพึงพอใจในการดำเนินโครงการของผู้บริหาร ซึ่งได้บริหารงานเป็นไปตามนโยบาย สอดคล้องกับนโยบายส่วนกลาง ส่วนภูมิภาค ทุกหมู่บ้านในตำบลพิ่งได้รับการพัฒนาครอบคลุมทุกด้าน ก่อให้หมู่บ้านเข้มแข็งและยั่งยืน

๒.๔ ผลสรุปภาพรวม

สำหรับการดำเนินการโครงการขององค์การบริหารส่วนตำบลพิ่ง สอดคล้องตามยุทธศาสตร์องค์กรปกครองส่วนท้องถิ่น ปฏิบัติโครงการซึ่งบรรจุในแผนพัฒนาท้องถิ่น (พ.ศ. ๒๕๖๑-๒๕๖๕) ข้อบัญญัติงบประมาณรายจ่าย ประจำปีงบประมาณ พ.ศ. ๒๕๖๕ แผนดำเนินงาน ประจำปีงบประมาณ พ.ศ. ๒๕๖๕ และมีงบประมาณรองรับที่เพียงพอ เกิดประโยชน์สำหรับประชาชนในตำบลพิ่ง



ผลการดำเนินงานตามงบประมาณที่ได้รับ
และการเบิกจ่ายงบประมาณ
ประจำปีงบประมาณ พ.ศ. ๒๕๖๕

ภาคผนวก

รายงานผลการปฏิบัติงาน ประจำปี พ.ศ. ๒๕๖๕
องค์การบริหารส่วนตำบลลิพัง อำเภอปะเหลียน จังหวัดตรัง
ณ วันที่ ๒๘ เดือน ตุลาคม พ.ศ. ๒๕๖๕

๑. ยุทธศาสตร์การพัฒนาด้านโครงสร้างพื้นฐาน

๑.๑ แผนงานอุตสาหกรรมและการโยธา

ลำดับ ที่	โครงการ/กิจกรรม	งบประมาณ จัดสรร	งบประมาณ ที่เบิกจ่ายปี ๖๕	ที่มาของ งบประมาณ
๑	โครงการก่อสร้างถนนคอนกรีตเสริมเหล็ก สายเขาน้ำเต้า หมู่ที่ ๕ บ้านท่าเขา (กองช่าง)	๒๖๗,๕๕๓	๒๖๖,๐๐๐ ก่อนนี้ผูกพัน ระหว่างดำเนินการ	เงินรายได้ และเงินอุดหนุนทั่วไป
๒	โครงการก่อสร้างถนนคอนกรีตเสริมเหล็ก สายควนดินแดง-นากม หมู่ที่ ๔ บ้านคลองแร่ (กองช่าง)	๔๙๘,๑๔๓	๔๙๗,๐๐๐ ก่อนนี้ผูกพัน ระหว่างดำเนินการ	เงินรายได้ และเงินอุดหนุนทั่วไป
๓	โครงการก่อสร้างถนนคอนกรีตเสริมเหล็ก สายทอนตก (เพิ่มเติม) หมู่ที่ ๒ บ้านทุ่งป่าหนั้น (กองช่าง)	๓๒๗,๙๓๑	๓๒๖,๐๐๐	เงินรายได้ และเงินอุดหนุนทั่วไป
๔	โครงการก่อสร้างถนนคอนกรีตเสริมเหล็ก สายทอนตัน หมู่ที่ ๖ บ้านหินจอก (กองช่าง)	๔๙๔,๓๘๗	๔๙๓,๐๐๐ ก่อนนี้ผูกพัน ระหว่างดำเนินการ	เงินรายได้ และเงินอุดหนุนทั่วไป
๕	โครงการก่อสร้างถนนคอนกรีตเสริมเหล็ก สายบ้านนายเคียง เมฆเกตุ หมู่ที่ ๓ บ้านลิพัง (กองช่าง)	๔๓๐,๕๘๙	๔๒๙,๐๐๐ ก่อนนี้ผูกพัน ระหว่างดำเนินการ	เงินรายได้ และเงินอุดหนุนทั่วไป
๖	โครงการก่อสร้างถนนคอนกรีตเสริมเหล็ก สายป่าเทียม-บ้านนายครุฑ หมู่ที่ ๒ บ้านทุ่งป่าหนั้น (กองช่าง)	๓๑๓,๔๑๙	๓๑๒,๐๐๐ ก่อนนี้ผูกพัน ระหว่างดำเนินการ	เงินรายได้ และเงินอุดหนุนทั่วไป
๗	โครงการก่อสร้างถนนคอนกรีตเสริมเหล็ก สายป่าพะยอม-หินจอก หมู่ที่ ๑ บ้านลิพัง (กองช่าง)	๔๙๗,๙๓๙	๔๙๗,๐๐๐ ก่อนนี้ผูกพัน ระหว่างดำเนินการ	เงินรายได้ และเงินอุดหนุนทั่วไป
๘	โครงการก่อสร้างถนนคอนกรีตเสริมเหล็ก สายหลังอนามัย หมู่ที่ ๗ บ้านทางสาย (กองช่าง)	๓๖๕,๐๓๕	๓๕๓,๐๐๐ ก่อนนี้ผูกพัน ระหว่างดำเนินการ	เงินรายได้ และเงินอุดหนุนทั่วไป
๙	โครงการก่อสร้างถนนภายใน ศูนย์เกษตรพอเพียงตำบลลิพัง หมู่ที่ ๒ บ้านทุ่งป่าหนั้น (กองช่าง)	๔๙๗,๙๓๙	๔๙๖,๐๐๐ ก่อนนี้ผูกพัน ระหว่างดำเนินการ	เงินรายได้ และเงินอุดหนุนทั่วไป
๑๐	โครงการขยายผิวจราจรคอนกรีต สายสามแยกไม้บ้อง-ลำซัน หมู่ที่ ๕ บ้านท่าเขา (กองช่าง)	๔๓๒,๓๘๕	๓๘๘,๐๐๐ ก่อนนี้ผูกพัน ระหว่างดำเนินการ	เงินรายได้ และเงินอุดหนุนทั่วไป
๑๑	โครงการเสริมผิวจราจรลาดยางพารา แอสฟัลท์ติกคอนกรีต สายท่าคลอง-นาเหนือ หมู่ที่ ๓ บ้านท่าคลอง (กองช่าง)	๔๘๗,๗๐๐	๔๘๖,๐๐๐	เงินรายได้ และเงินอุดหนุนทั่วไป

๑.๑ แผนงานอุตสาหกรรมและการโยธา (ต่อ)

ลำดับ ที่	โครงการ/กิจกรรม	งบประมาณ จัดสรร	งบประมาณ ที่เบิกจ่ายปี ๖๕	ที่มาของ งบประมาณ
๑๒	ค่าชดเชยสัญญาแบบปรับราคาได้ (ค่า K) (ค่าก่อสร้างสิ่งสาธารณูปโภคและสิ่งสาธารณูปการ) (กองช่าง)	๒๐๐,๐๐๐	ไม่ได้ดำเนินการ	เงินรายได้ และเงินอุดหนุนทั่วไป
๑๓	โครงการก่อสร้างรั้วศูนย์พัฒนาเด็กเล็กบ้านลิพัง หมู่ที่ ๑ บ้านลิพัง (กองช่าง)	๕๙๐,๐๐๐	๕๙๐,๐๐๐ ก่องหน้ผู้กพัน ระหว่างดำเนินการ	เงินรายได้ และเงินอุดหนุนทั่วไป
๑๔	โครงการต่อเติมศูนย์พัฒนาเด็กเล็กบ้านทุ่งป่าหนั้น หมู่ที่ ๒ บ้านทุ่งป่าหนั้น (กองช่าง)	๑๘๐,๐๐๐	๑๘๐,๐๐๐	เงินรายได้ และเงินอุดหนุนทั่วไป
๑๕	โครงการปรับปรุงต่อเติมประปาหมู่บ้าน หมู่ที่ ๗ บ้านทางสาย (กองช่าง)	๑๑๔,๐๐๐	ไม่ได้ดำเนินการ	เงินรายได้ และเงินอุดหนุนทั่วไป
๑๖	โครงการปรับปรุงศูนย์ข้อมูลชุมชน หมู่ที่ ๑ บ้านลิพัง (กองช่าง)	๒๕๗,๙๐๐	๒๕๕,๐๐๐	เงินรายได้ และเงินอุดหนุนทั่วไป
รวม ๑๖ โครงการ		๕,๘๕๔,๙๒๐	๕,๔๕๘,๐๐๐	

๑.๒ แผนงานเคหะและชุมชน -ไม่มีโครงการดำเนินการ

๑.๓ แผนงานการเกษตร -ไม่มีโครงการดำเนินการ

๒. ยุทธศาสตร์การพัฒนาด้านเศรษฐกิจและการท่องเที่ยว

๒.๑ แผนงานอุตสาหกรรมและการโยธา -ไม่มีโครงการดำเนินการ

๒.๒ แผนงานการเกษตร -ไม่มีโครงการดำเนินการ

๓. ยุทธศาสตร์การพัฒนาทางการศึกษา ศาสนา ศิลปวัฒนธรรม

๓.๑ แผนงานอุตสาหกรรมและการโยธา -ไม่มีโครงการดำเนินการ

๓.๒ แผนงานการศึกษา

ลำดับ ที่	โครงการ/กิจกรรม	งบประมาณ จัดสรร	งบประมาณ ที่เบิกจ่ายปี ๒๕	ที่มาของ งบประมาณ
๑	โครงการจัดงานวันเด็กแห่งชาติ (กองการศึกษาฯ)	๒๕๐,๐๐๐	ไม่ได้ดำเนินการ	เงินรายได้ และเงินอุดหนุนทั่วไป
๒	โครงการสนับสนุนค่าใช้จ่ายการบริหารสถานศึกษา (ค่าอาหารกลางวัน) (เงินอุดหนุนสำหรับอาหารกลางวัน) (กองการศึกษาฯ)	๗๐๗,๙๐๐	๕๒๖,๖๑๗	เงินรายได้ และเงินอุดหนุนทั่วไป
๓	โครงการสนับสนุนค่าใช้จ่ายการบริหารสถานศึกษา (ค่าจัดการเรียนการสอน) (เงินอุดหนุนสำหรับสนับสนุนค่าจัดการเรียนการสอน) (กองการศึกษาฯ)	"	"	เงินรายได้ และเงินอุดหนุนทั่วไป
๔	โครงการสนับสนุนค่าใช้จ่ายการบริหารสถานศึกษา (ค่าหนังสือเรียน ค่าอุปกรณ์การเรียน ค่าเครื่องแบบ และค่ากิจกรรมพัฒนาผู้เรียน) (กองการศึกษาฯ)	"	"	เงินรายได้ และเงินอุดหนุนทั่วไป
๕	โครงการพัฒนาครูผู้ดูแลเด็กของศูนย์พัฒนาเด็กเล็ก (กองการศึกษาฯ)	๑๒,๐๐๐	ไม่ได้ดำเนินการ	เงินรายได้ และเงินอุดหนุนทั่วไป
๖	ค่าอาหารเสริม (นม) (กองการศึกษาฯ)	๙๗๑,๕๒๐	๘๙๖,๐๔๑.๙๐	เงินรายได้ และเงินอุดหนุนทั่วไป
๗	อุดหนุน ร.ร. ดชด. บ้านหินจอก ตามโครงการพัฒนาบุคลากรและศักยภาพ การเรียนรู้เด็กปฐมวัย (กองการศึกษาฯ)	๒๐,๐๐๐	๒๐,๐๐๐	เงินรายได้ และเงินอุดหนุนทั่วไป
๘	อุดหนุนโรงเรียนบ้านเขาดิง ตามโครงการสอนศาสนาอิสลาม (กองการศึกษาฯ)	๑๐,๐๐๐	๑๐,๐๐๐	เงินรายได้ และเงินอุดหนุนทั่วไป
๙	อุดหนุนโรงเรียนบ้านเขาดิง ตามโครงการอาหารกลางวันเด็กนักเรียน (กองการศึกษาฯ)	๕๔๖,๐๐๐	๕๐๖,๑๐๐	เงินรายได้ และเงินอุดหนุนทั่วไป
๑๐	อุดหนุนโรงเรียนบ้านทุ่งป่าหน่น ตามโครงการพัฒนาศักยภาพเด็กนักเรียน (กองการศึกษาฯ)	๔๐,๐๐๐	๔๐,๐๐๐	เงินรายได้ และเงินอุดหนุนทั่วไป
๑๑	อุดหนุนโรงเรียนบ้านทุ่งป่าหน่น ตามโครงการอาหารกลางวันเด็กนักเรียน (กองการศึกษาฯ)	๔๒๐,๐๐๐	๔๐๙,๕๐๐	เงินรายได้ และเงินอุดหนุนทั่วไป

๓.๒ แผนงานการศึกษา

ลำดับ ที่	โครงการ/กิจกรรม	งบประมาณ จัดสรร	งบประมาณ ที่เบิกจ่ายปี ๖๕	ที่มาของ งบประมาณ
๑๒	อุดหนุนโรงเรียนบ้านลิพัง ตามโครงการจัดการเรียนการสอน ศาสนาอิสลามศึกษาในโรงเรียน (สำนักปลัด)	๒๐,๐๐๐	๒๐,๐๐๐	เงินรายได้ และเงินอุดหนุนทั่วไป
๑๓	อุดหนุนโรงเรียนบ้านลิพัง ตามโครงการอาหารกลางวันเด็กนักเรียน (สำนักปลัด)	๗๖๔,๔๐๐	๖๙๙,๓๐๐	เงินรายได้ และเงินอุดหนุนทั่วไป
รวม ๑๓ โครงการ		๓,๗๖๑,๘๒๐	๓,๑๒๗,๕๕๙	

๓.๓ แผนงานการเกษตร

ลำดับ ที่	โครงการ/กิจกรรม	งบประมาณ จัดสรร	งบประมาณ ที่เบิกจ่ายปี ๖๕	ที่มาของ งบประมาณ
๑	อุดหนุนโรงเรียน ศชค. บ้านหินจอก ตามโครงการตามแนวพระราชดำริโครงการเกษตร เพื่ออาหารกลางวัน (กองการศึกษาฯ)	๔๘,๐๐๐	๔๘,๐๐๐	เงินรายได้ และเงินอุดหนุนทั่วไป
รวม ๑ โครงการ		๔๘,๐๐๐	๔๘,๐๐๐	

๓.๔ แผนงานการศาสนา วัฒนธรรม และนันทนาการ

ลำดับ ที่	โครงการ/กิจกรรม	งบประมาณ จัดสรร	งบประมาณ ที่เบิกจ่ายปี ๖๕	ที่มาของ งบประมาณ
๑	โครงการจัดกิจกรรมเนื่องในวันฮารีรายอ (กองการศึกษาฯ)	๑๐,๐๐๐	ไม่ได้ดำเนินการ	เงินรายได้ และเงินอุดหนุนทั่วไป
๒	โครงการจัดงานประเพณีลอยกระทง (กองการศึกษาฯ)	๖๐,๐๐๐	ไม่ได้ดำเนินการ	เงินรายได้ และเงินอุดหนุนทั่วไป
๓	โครงการอบรมคุณธรรมและจริยธรรม ทางด้านศาสนาอิสลามให้กับสับปะบุรุษ (กองการศึกษาฯ)	๓๐,๐๐๐	๒๙,๖๒๒	เงินรายได้ และเงินอุดหนุนทั่วไป
๔	โครงการประเพณีละศีลอดในเดือนรอมฎอน ของศาสนาอิสลาม (กองการศึกษาฯ)	๕๐,๐๐๐	ไม่ได้ดำเนินการ	เงินรายได้ และเงินอุดหนุนทั่วไป
๕	โครงการส่งเสริมศาสนา อนุรักษ์ วัฒนธรรม ประเพณีท้องถิ่น (กองการศึกษาฯ)	๑๐,๐๐๐	ดำเนินการ ไม่เบิกจ่าย	เงินรายได้ และเงินอุดหนุนทั่วไป
๖	เงินอุดหนุนองค์กรศาสนา อุดหนุนศูนย์อบรมศาสนาอิสลามและจริยธรรม ประจำมัสยิดบ้านลิพังตามโครงการอบรมศาสนา และจริยธรรมและจัดอุปกรณ์การเรียนการสอน (กองการศึกษาฯ)	๑๐๐,๐๐๐	๑๐๐,๐๐๐	เงินรายได้ และเงินอุดหนุนทั่วไป
รวม ๖ โครงการ		๑๕๐,๐๐๐	๑๒๙,๖๒๒.๐๐	

๔. ยุทธศาสตร์การพัฒนาด้านสิ่งแวดล้อมและการจัดการทรัพยากรธรรมชาติ

๔.๑ แผนงานอุตสาหกรรมและการโยธา -ไม่มีโครงการดำเนินการ

๔.๒ แผนงานสร้างความเข้มแข็งของชุมชน -ไม่มีโครงการดำเนินการ

๔.๓ แผนงานการเกษตร

ลำดับ ที่	โครงการ/กิจกรรม	งบประมาณ จัดสรร	งบประมาณ ที่เบิกจ่ายปี ๖๕	ที่มาของ งบประมาณ
๑	โครงการฟื้นฟูและพัฒนาลำน้ำ ลำคลอง	๓๐,๐๐๐	ดำเนินการ	เงินรายได้
	เพื่อส่งเสริมสิ่งแวดล้อมและคุณภาพชีวิต (สำนักปลัด)		ไม่เบิกจ่าย	และเงินอุดหนุนทั่วไป
๒	โครงการส่งเสริมการอนุรักษ์ทรัพยากรธรรมชาติ	๓๐,๐๐๐	๑๖,๑๙๕	เงินรายได้
	และสิ่งแวดล้อม (สำนักปลัด)			และเงินอุดหนุนทั่วไป
๓	โครงการอนุรักษ์พันธุกรรมพืชอันเนื่องมาจาก	๕๐,๐๐๐	ไม่ได้ดำเนินการ	เงินรายได้
	พระราชดำริ สมเด็จพระกนิษฐาธิราชเจ้า			และเงินอุดหนุนทั่วไป
	กรมสมเด็จพระเทพรัตนราชสุดาฯ สยามบรมราชกุมารี (สำนักปลัด)			
รวม ๓ โครงการ		๑๑๐,๐๐๐	๑๖,๑๙๕	

๕. ยุทธศาสตร์การพัฒนาด้านคุณภาพชีวิตและสังคม

๕.๑ แผนงานรักษาความสงบภายใน -ไม่มีโครงการดำเนินการ

๕.๒ แผนงานสาธารณสุข

ลำดับ ที่	โครงการ/กิจกรรม	งบประมาณ จัดสรร	งบประมาณ ที่เบิกจ่ายปี ๖๕	ที่มาของ งบประมาณ
๑	โครงการสำรวจข้อมูลจำนวนสัตว์ และชั้นทะเบียน ตามโครงการสัตว์ปลอดโรค คนปลอดภัย จากโรคพิษสุนัขบ้า ตามพระปณิธานศาสตราจารย์ พลเอกหญิง พลเรือเอกหญิง พลอากาศเอกหญิง สมเด็จพระเจ้านางเธอ เจ้าฟ้าจุฬาภรณวลัยลักษณ์ เอกอัครราชกุมารี กรมพระศรีสวางควัฒน วรชัตติยราชชนารี (สำนักปลัด)	๒๐,๐๐๐	ไม่ได้ดำเนินการ	เงินรายได้ และเงินอุดหนุนทั่วไป
๒	โครงการเฝ้าระวังและควบคุมโรคไข้เลือดออก และโรคติดต่อโดยยุง (สำนักปลัด)	๕๐,๐๐๐	๑๕,๔๒๙	เงินรายได้ และเงินอุดหนุนทั่วไป
๓	โครงการป้องกันและควบคุมโรคพิษสุนัขบ้า และคุมกำเนิดสัตว์ตามโครงการสัตว์ปลอดโรค คนปลอดภัยจากโรคพิษสุนัขบ้า ตามพระปณิธาน ศาสตราจารย์ พลเอกหญิง พลเรือเอกหญิง พลอากาศเอกหญิง สมเด็จพระเจ้านางเธอ เจ้าฟ้าจุฬาภรณวลัยลักษณ์ เอกอัครราชกุมารี กรมพระศรีสวางควัฒน วรชัตติยราชชนารี (สำนักปลัด)	๘๐,๐๐๐	ไม่ได้ดำเนินการ	เงินรายได้ และเงินอุดหนุนทั่วไป
๔	อุดหนุนองค์กรประชาชนสำหรับการดำเนินงาน ตามแนวทางโครงการพระราชดำริ ด้านสาธารณสุข ม. ๑-๗ (สำนักปลัด)	๑๔๐,๐๐๐	ไม่ได้ดำเนินการ	เงินรายได้ และเงินอุดหนุนทั่วไป
รวม ๔ โครงการ		๒๙๐,๐๐๐	๑๕,๔๒๙	

๕.๓ แผนงานสังคมสงเคราะห์

ลำดับ ที่	โครงการ/กิจกรรม	งบประมาณ จัดสรร	งบประมาณ ที่เบิกจ่ายปี ๖๕	ที่มาของ งบประมาณ
๑	โครงการฝึกอบรมและพัฒนาเครือข่าย การจัดสวัสดิการสังคมสำหรับผู้ด้อยโอกาสตำบลลิพัง (สำนักปลัด)	๕๐,๐๐๐	ไม่ได้ดำเนินการ	เงินรายได้ และเงินอุดหนุนทั่วไป
๒	โครงการพัฒนาแกนนำเด็กและเยาวชน ตำบลลิพัง (สำนักปลัด)	๕๐,๐๐๐	ไม่ได้ดำเนินการ	เงินรายได้ และเงินอุดหนุนทั่วไป
๓	โครงการส่งเสริมกิจกรรมผู้สูงอายุตำบลลิพัง (สำนักปลัด)	๒๓๐,๐๐๐	ไม่ได้ดำเนินการ	เงินรายได้ และเงินอุดหนุนทั่วไป
รวม ๓ โครงการ		๓๓๐,๐๐๐		

๕.๔ แผนงานอุตสาหกรรมและการโยธา -ไม่มีโครงการดำเนินการ

๕.๕ แผนงานสร้างความเข้มแข็งของชุมชน

ลำดับ ที่	โครงการ/กิจกรรม	งบประมาณ จัดสรร	งบประมาณ ที่เบิกจ่ายปี ๖๕	ที่มาของ งบประมาณ
๑	โครงการจัดประชุมประชาคมหมู่บ้าน/ตำบล (สำนักปลัด)	๑๐,๐๐๐	๕,๕๐๐	เงินรายได้ และเงินอุดหนุนทั่วไป
๒	โครงการสายใจ สายสัมพันธ์ วันครอบครัว (๔๐,๐๐๐) (สำนักปลัด) โอนเพิ่ม (๗๐,๐๐๐)	๑๑๐,๐๐๐	๙๔,๖๑๕	เงินรายได้ และเงินอุดหนุนทั่วไป
๓	โครงการการโตไปไม่โกง เสริมสร้างคุณธรรม ในใจเยาวชน (สำนักปลัด)	๑๒,๐๐๐	ไม่ได้ดำเนินการ	เงินรายได้ และเงินอุดหนุนทั่วไป
๔	โครงการการพัฒนาศักยภาพสตรีตำบลลิพัง (สำนักปลัด)	๓๐,๐๐๐	ไม่ได้ดำเนินการ	เงินรายได้ และเงินอุดหนุนทั่วไป
๕	โครงการส่งเสริมพัฒนาประชาธิปไตย (สำนักปลัด)	๑๐,๐๐๐	ไม่ได้ดำเนินการ	เงินรายได้ และเงินอุดหนุนทั่วไป
๖	โครงการจัดอบรมคุณธรรมจริยธรรมผู้นำ และประชาชนทั่วไป (สำนักปลัด)	๑๐,๐๐๐	๗,๐๓๒	เงินรายได้ และเงินอุดหนุนทั่วไป
๗	โครงการป้องกันและแก้ไขปัญหาเสพติด (สำนักปลัด)	๒๐,๐๐๐	ไม่ได้ดำเนินการ	เงินรายได้ และเงินอุดหนุนทั่วไป
๘	เงินอุดหนุนองค์กรประชาชน โครงการเข้าร่วมงานวันสตรีสากลและงานเฉลิม พระชนมพรรษาสมเด็จพระนางเจ้าสิริกิติ์ พระบรมราชินีนาถ พระบรมราชชนนีพันปีหลวง (สำนักปลัด)	๓๐,๐๐๐	ไม่ได้ดำเนินการ	เงินรายได้ และเงินอุดหนุนทั่วไป
รวม ๘ โครงการ		๒๓๒,๐๐๐	๑๐๗,๑๔๗	

๕.๖ แผนงานศาสนา วัฒนธรรม และนันทนาการ

ลำดับ ที่	โครงการ/กิจกรรม	งบประมาณ จัดสรร	งบประมาณ ที่เบิกจ่ายปี ๖๕	ที่มาของ งบประมาณ
๑	โครงการแข่งขันกีฬา อบต.ลิพัง ด้านยาเสพติด (สำนักปลัด)	๒๕๐,๐๐๐	ไม่ได้ดำเนินการ	เงินรายได้ และเงินอุดหนุนทั่วไป
๒	โครงการส่งทีมนักศึกษาเข้าร่วมการแข่งขัน กับหน่วยงานอื่นๆ (สำนักปลัด)	๒๐,๐๐๐	ไม่ได้ดำเนินการ	เงินรายได้ และเงินอุดหนุนทั่วไป
รวม ๒ โครงการ		๒๗๐,๐๐๐		

๕.๗ แผนงานงบบกกลาง

ลำดับ ที่	โครงการ/กิจกรรม	งบประมาณ จัดสรร	งบประมาณ ที่เบิกจ่ายปี ๖๕	ที่มาของ งบประมาณ
๑	เบี้ยยังชีพผู้สูงอายุ (สำนักปลัด)	๖,๘๗๖,๐๐๐	๖,๒๘๐,๓๐๐	เงินรายได้ และเงินอุดหนุนทั่วไป
๒	เบี้ยยังชีพความพิการ (สำนักปลัด)	๑,๙๖๘,๐๐๐	๑,๗๐๒,๘๐๐	เงินรายได้ และเงินอุดหนุนทั่วไป
๓	เบี้ยยังชีพผู้ป่วยเอดส์ (สำนักปลัด)	๑๒๐,๐๐๐	๑๐๕,๐๐๐	เงินรายได้ และเงินอุดหนุนทั่วไป
รวม ๓ โครงการ		๘,๙๖๔,๐๐๐	๘,๐๘๘,๑๐๐	

๖. ยุทธศาสตร์การพัฒนาด้านการเมืองการบริหาร

๖.๑ แผนงานบริหารงานทั่วไป

ลำดับ ที่	โครงการ/กิจกรรม	งบประมาณ จัดสรร	งบประมาณ ที่เบิกจ่ายปี ๖๕	ที่มาของ งบประมาณ
๑	โครงการอบรมคุณธรรม จริยธรรม พนักงานส่วนตำบลและพนักงานจ้าง (สำนักปลัด)	๑๘๐,๐๐๐	ไม่ได้ดำเนินการ	เงินรายได้ และเงินอุดหนุนทั่วไป
๒	โครงการจัดการเลือกตั้ง (สำนักปลัด)	๒๕๐,๐๐๐	๒๑๗,๐๙๑	เงินรายได้ และเงินอุดหนุนทั่วไป
๓	โครงการจัดทำแผนที่ภาษี (กองคลัง)	๕๐,๐๐๐	ไม่ได้ดำเนินการ	เงินรายได้ และเงินอุดหนุนทั่วไป
๔	โครงการค่าจ้างหน่วยงานกลางประเมินความพึงพอใจ ของผู้รับบริการในเขตองค์การบริหารส่วนตำบลลิพัง (สำนักปลัด)	๒๐,๐๐๐	๒๐,๐๐๐	เงินรายได้ และเงินอุดหนุนทั่วไป
รวม ๔ โครงการ		๕๐๐,๐๐๐	๒๓๗,๐๙๑	

๖.๒ แผนงานรักษาความสงบภายใน

ลำดับ ที่	โครงการ/กิจกรรม	งบประมาณ จัดสรร	งบประมาณ ที่เบิกจ่ายปี ๖๕	ที่มาของ งบประมาณ
๑	โครงการป้องกันและลดอุบัติเหตุทางถนน ในช่วงเทศกาลสำคัญ (ปีใหม่) (สำนักปลัด)	๑๐,๐๐๐	๙,๗๙๖	เงินรายได้ และเงินอุดหนุนทั่วไป
๒	โครงการป้องกันและลดอุบัติเหตุทางถนน ในช่วงเทศกาลสำคัญ (สำนักปลัด)	"	"	เงินรายได้ และเงินอุดหนุนทั่วไป
๓	โครงการจัดฝึกอบรมชุดปฏิบัติการจิตอาสาภัยพิบัติ ประจำองค์การบริหารส่วนตำบลลิพัง (สำนักปลัด)	๑๘๐,๐๐๐	ไม่ได้ดำเนินการ	เงินรายได้ และเงินอุดหนุนทั่วไป
๔	ค่าใช้จ่ายในการป้องกันและบรรเทาสาธารณภัย (สำนักปลัด)	๒๐,๐๐๐	ไม่ได้ดำเนินการ	เงินรายได้ และเงินอุดหนุนทั่วไป
รวม ๔ โครงการ		๒๑๐,๐๐๐	๙,๗๙๖	

๖.๓ แผนงานเคหะและชุมชน -ไม่มีโครงการดำเนินการ

๖.๔ แผนงานสร้างความเข้มแข็งของชุมชน -ไม่มีโครงการดำเนินการ

๖.๕ แผนงานงบกลาง

ลำดับ ที่	โครงการ/กิจกรรม	งบประมาณ จัดสรร	งบประมาณ ที่เบิกจ่ายปี ๖๓	ที่มาของ งบประมาณ
๑	เงินสทบกองทุนหลักประกันสุขภาพ (สำนักปลัด)	๒๙๑,๖๕๐	๑๑๖,๖๕๘	เงินรายได้ และเงินอุดหนุนทั่วไป
๒	สำรองจ่าย (สำนักปลัด)	๙๐๐,๐๐๐	๘๑๒,๗๖๙.๘๐	เงินรายได้ และเงินอุดหนุนทั่วไป
๓	เงินสนับสนุนงบประมาณรายจ่ายกิจการโครงการอื่นๆ (สำนักปลัด)	๓๐,๐๐๐	ไม่ได้ดำเนินการ	เงินรายได้ และเงินอุดหนุนทั่วไป
รวม ๓ โครงการ		๙๐๐,๐๐๐	๙๒๙,๔๒๘	

๗. ครุภัณฑ์ (สำนักปลัด/กองคลัง/กองช่าง)

๗.๑ แผนงานบริหารงานทั่วไป

ลำดับ ที่	โครงการ/กิจกรรม	งบประมาณ จัดสรร	งบประมาณ ที่เบิกจ่ายปี ๖๔	ที่มาของ งบประมาณ
๗.๑.๑ ครุภัณฑ์สำนักงาน				
๑	เก้าอี้ทำงาน (กองการศึกษา)	๖,๓๐๐	๖,๓๐๐	เงินรายได้ และเงินอุดหนุนทั่วไป
๒	ตู้เหล็กแบบ ๒ บาน (กองการศึกษา)	๑๑,๘๐๐	๑๑,๐๐๐	เงินรายได้ และเงินอุดหนุนทั่วไป
๓	ตู้เหล็กเก็บแฟ้มชนิด ๔๐ ช่อง (กองการศึกษา)	๙,๘๐๐	๙,๘๐๐	เงินรายได้ และเงินอุดหนุนทั่วไป
๔	ตู้เหล็กเก็บเอกสารแบบ ๑๕ ลั่นชัก (กองการศึกษา)	๕,๐๐๐	๔,๘๐๐	เงินรายได้ และเงินอุดหนุนทั่วไป
๕	โต๊ะทำงาน (กองการศึกษา)	๑๓,๐๐๐	๑๓,๐๐๐	เงินรายได้ และเงินอุดหนุนทั่วไป
๖	โต๊ะพับอเนกประสงค์หน้าโฟมเก้าอี้ (กองการศึกษา)	๓,๐๐๐	๓,๐๐๐	เงินรายได้ และเงินอุดหนุนทั่วไป
๗	ถังบรรจุน้ำแบบไฟเบอร์กลาส (กองการศึกษา)	๒๒,๐๐๐	ไม่ได้ดำเนินการ	เงินรายได้ และเงินอุดหนุนทั่วไป
๘	เตียงพยาบาลเด็กพร้อมที่นอน หมอน ผ้าห่ม (กองการศึกษา)	๒๔,๐๐๐	ไม่ได้ดำเนินการ	เงินรายได้ และเงินอุดหนุนทั่วไป
๙	โต๊ะคอมพิวเตอร์ (กองการศึกษา)	๒,๙๐๐	ไม่ได้ดำเนินการ	เงินรายได้ และเงินอุดหนุนทั่วไป
รวม ๙ โครงการ		๓๓,๘๐๐	๔๗,๙๐๐	
๗.๑.๒ ครุภัณฑ์คอมพิวเตอร์				
๑	เครื่องคอมพิวเตอร์โน้ตบุ๊ก สำหรับงานประมวลผล (กองการศึกษา)	๖๖,๐๐๐	๒๑,๙๐๐	เงินรายได้ และเงินอุดหนุนทั่วไป
รวม ๑ โครงการ		๖๖,๐๐๐	๒๑,๙๐๐	
๗.๑.๓ ครุภัณฑ์เกษตร				
๑	เครื่องสูบน้ำ (กองช่าง)	๖๓,๔๐๐	ไม่ได้ดำเนินการ	เงินรายได้ และเงินอุดหนุนทั่วไป
รวม ๑ โครงการ		๖๓,๔๐๐	-	
๗.๑.๔ ครุภัณฑ์งานบ้านงานครัว				
๑	เครื่องตัดหญ้า (กองช่าง)	๔๓,๐๐๐	๓๐,๘๐๐	เงินรายได้ และเงินอุดหนุนทั่วไป
รวม ๑ โครงการ		๔๓,๐๐๐	๓๐,๘๐๐	

รายงานผลการปฏิบัติงาน ประจำปี พ.ศ. ๒๕๖๕
องค์การบริหารส่วนตำบลลิพัง อำเภอปะเหลียน จังหวัดตรัง
ณ วันที่ ๒๘ เดือน ตุลาคม พ.ศ. ๒๕๖๕

๑. ยุทธศาสตร์การพัฒนาด้านโครงสร้างพื้นฐาน

๑.๑ แผนงานอุตสาหกรรมและการโยธา

ลำดับ ที่	โครงการ/กิจกรรม	งบประมาณ จัดสรร	งบประมาณ ที่เบิกจ่ายปี ๖๕	ที่มาของ งบประมาณ
๑	โครงการก่อสร้างถนนคอนกรีตเสริมเหล็ก สายสายควนดินแดง-นากม หมู่ที่ ๔ บ้านคลองแร่ (กiongช่าง)	๒๕๔,๐๐๐	๒๕๓,๐๐๐	เงินสะสม ปีงบประมาณ ๒๕๖๕
รวม ๑ โครงการ		๒๕๔,๐๐๐	๒๕๓,๐๐๐	

รายงานผลการปฏิบัติงาน ประจำปี พ.ศ. ๒๕๖๔
องค์การบริหารส่วนตำบลลิพัง อำเภอปะเหลียน จังหวัดตรัง
ณ วันที่ ๒๘ เดือน ตุลาคม พ.ศ. ๒๕๖๕

๑. ยุทธศาสตร์การพัฒนาด้านโครงสร้างพื้นฐาน

๑.๑ แผนงานอุตสาหกรรมและการโยธา

ลำดับ ที่	โครงการ/กิจกรรม	งบประมาณ จัดสรร	งบประมาณ ที่เบิกจ่ายปี ๖๔	ที่มาของ งบประมาณ
๑	โครงการก่อสร้างถนนคอนกรีตเสริมเหล็กสายนาใต้ หมู่ที่ ๑ บ้านลิพัง (กองช่าง)	๔๙๔,๑๓๒	๔๙๓,๐๐๐	เงินทุนสำรองเงินสะสม
๒	โครงการต่อเติมถนนคอนกรีตเสริมเหล็กสายไร่ใหญ่-ทุ่งหน้าถ้ำ หมู่ที่ ๑ บ้านลิพัง (กองช่าง)	๒๗๘,๗๗๓	๒๗๗,๐๐๐	เงินทุนสำรองเงินสะสม
๓	โครงการเสริมผิวจราจรทางพาราแอสฟัลท์ติกคอนกรีตสายต้นกอ-สี่แยกโน หมู่ที่ ๑ บ้านลิพัง (กองช่าง)	๒๒๕,๐๑๓	๒๒๔,๐๐๐	เงินทุนสำรองเงินสะสม
๔	โครงการก่อสร้างถนนคอนกรีตเสริมเหล็กสายบ้านนายบุญ หมู่ที่ ๒ บ้านทุ่งป่าหน่น (กองช่าง)	๒๖๗,๕๕๓	๒๖๕,๐๐๐	เงินทุนสำรองเงินสะสม
๕	โครงการต่อเติมถนนคอนกรีตเสริมเหล็กสายบ้านนายพัฒน์ หมู่ที่ ๒ บ้านทุ่งป่าหน่น (กองช่าง)	๔๒๒,๖๒๔	๔๒๐,๐๐๐	เงินทุนสำรองเงินสะสม
๖	โครงการเสริมผิวจราจรลาดยางพาราแอสฟัลท์ติกคอนกรีต สายต้นกอ-สี่แยกโน หมู่ที่ ๓ บ้านท่าคลอง (กองช่าง)	๓๔๕,๗๑๙	๓๔๕,๐๐๐	เงินทุนสำรองเงินสะสม
๗	โครงการเสริมผิวจราจรทางพาราแอสฟัลท์ติกคอนกรีตสายท่าคลอง-นาเหนือ หมู่ที่ ๓ บ้านท่าคลอง (กองช่าง)	๔๘๔,๘๔๔	๔๘๔,๐๐๐	เงินทุนสำรองเงินสะสม
๘	โครงการก่อสร้างถนนคอนกรีตเสริมเหล็กสายควนดินแดง-นากรม หมู่ที่ ๔ บ้านคลองแร่ (กองช่าง)	๔๙๘,๑๔๓	๔๙๕,๐๐๐	เงินทุนสำรองเงินสะสม
๙	โครงการก่อสร้างถนนคอนกรีตเสริมเหล็กสายเขาน้ำเต้า หมู่ที่ ๕ บ้านท่าเขา (กองช่าง)	๒๖๗,๕๕๓	๒๖๖,๐๐๐	เงินทุนสำรองเงินสะสม
๑๐	โครงการขยายผิวจราจรคอนกรีตเสริมเหล็กสายสามแยกไม้บ้อง-ลำซัน หมู่ที่ ๕ บ้านท่าเขา (กองช่าง)	๔๖๖,๐๔๖	๔๖๔,๐๐๐	เงินทุนสำรองเงินสะสม
๑๑	โครงการก่อสร้างถนนคอนกรีตเสริมเหล็กสายทอนตัน หมู่ที่ ๖ บ้านหินจอก (กองช่าง)	๔๙๔,๓๘๗	๔๙๓,๐๐๐	เงินทุนสำรองเงินสะสม

๑.๑ แผนงานอุตสาหกรรมและการโยธา -ต่อ-

ลำดับ ที่	โครงการ/กิจกรรม	งบประมาณ จัดสรร	งบประมาณ ที่เบิกจ่ายปี ๖๔	ที่มาของ งบประมาณ
๑๒	โครงการก่อสร้างถนนคอนกรีตเสริมเหล็ก สายวังไต่ห่ม หมู่ที่ ๖ บ้านหินจอก (กองช่าง)	๒๖๗,๕๕๓	๒๖๕,๐๐๐	เงินทุนสำรองเงินสะสม
๑๓	โครงการต่อเติมถนนคอนกรีตเสริมเหล็ก สายหลังอนามัย หมู่ที่ ๗ บ้านทางสาย (กองช่าง)	๓๖๕,๐๓๕	๓๖๔,๐๐๐	เงินทุนสำรองเงินสะสม
๑๔	โครงการต่อเติมถนนคอนกรีตเสริมเหล็ก สายวังช้าง หมู่ที่ ๗ บ้านทางสาย (กองช่าง)	๒๖๗,๕๕๓	๒๖๖,๐๐๐	เงินทุนสำรองเงินสะสม
๑๕	โครงการต่อเติมถนนคอนกรีตเสริมเหล็ก สายทอนร็อก หมู่ที่ ๗ บ้านทางสาย (กองช่าง)	๒๖๐,๐๐๐	๒๕๙,๐๐๐	เงินทุนสำรองเงินสะสม
๑๖	โครงการถมหลุมบ่อภายในตำบล หมู่ที่ ๑-๗ ตำบลลิพัง (กองช่าง)	๒๙๘,๐๐๐	๒๙๘,๐๐๐	เงินทุนสำรองเงินสะสม
๑๗	โครงการก่อสร้างถนนภายในศูนย์เกษตรพอเพียง ตำบลลิพัง หมู่ที่ ๒ ตำบลลิพัง (กองช่าง)	๔๙๑,๙๔๑	๔๙๐,๐๐๐	เงินทุนสำรองเงินสะสม
๑๘	โครงการปรับปรุงอาคารศูนย์พัฒนาเด็กเล็ก บ้านทุ่งปาหนัน หมู่ที่ ๒ บ้านทุ่งปาหนัน (กองช่าง)	๑๒๑,๖๐๐	๑๒๑,๐๐๐	เงินทุนสำรองเงินสะสม
๑๙	โครงการปรับปรุงและต่อเติมประปาหมู่บ้าน หมู่ที่ ๔ บ้านคลองแร่ (กองช่าง)	๒๐๗,๗๐๐	๒๐๖,๐๐๐	เงินทุนสำรองเงินสะสม
รวม ๑๙ โครงการ		๖,๕๒๔,๑๖๙	๖,๔๙๕,๐๐๐	

รายงานผลการปฏิบัติงาน ประจำปี พ.ศ. ๒๕๖๔
องค์การบริหารส่วนตำบลลิพัง อำเภอปะเหลียน จังหวัดตรัง
ณ วันที่ ๒๘ เดือน ตุลาคม พ.ศ. ๒๕๖๕

เงินเหลือจ่าย

๑.๑ แผนงานอุตสาหกรรมและการโยธา

ลำดับ ที่	โครงการ/กิจกรรม	งบประมาณ จัดสรร	งบประมาณ ที่เบิกจ่ายปี ๖๔	ที่มาของ งบประมาณ
๑	โครงการส่งเสริมสนับสนุนการบริหารจัดการขยะมูลฝอย จัดซื้อรถบรรทุกขยะ (สำนักปลัด)	๒,๕๐๐,๐๐๐	ระหว่างดำเนินการ	กรมส่งเสริมฯ
รวม ๑ โครงการ		๒,๕๐๐,๐๐๐		

เงินอุดหนุนเฉพาะกิจ

๑.๑ แผนงานอุตสาหกรรมและการโยธา

ลำดับ ที่	โครงการ/กิจกรรม	งบประมาณ จัดสรร	งบประมาณ ที่เบิกจ่ายปี ๖๔	ที่มาของ งบประมาณ
๑	โครงการก่อสร้างลานกีฬา สนามฟุตบอล หมู่ที่ ๒ บ้านทุ่งป่าหน่น กว้าง ๒๒ เมตร ยาว ๔๒ เมตร องค์การบริหารส่วนตำบลลิพัง (กองช่าง)	๒,๙๘๓,๙๐๐	๒,๘๙๘,๐๐๐	กรมส่งเสริมฯ
รวม ๑ โครงการ		๒,๙๘๓,๙๐๐		

รายงานผลการปฏิบัติงาน ประจำปี พ.ศ. ๒๕๖๔
องค์การบริหารส่วนตำบลลิพัง อำเภอปะเหลียน จังหวัดตรัง
ณ วันที่ ๒๘ เดือน ตุลาคม พ.ศ. ๒๕๖๔

เงินอุดหนุนจากหน่วยงานอื่นๆ

๑.๑ แผนงานอุตสาหกรรมและการโยธา

ลำดับ ที่	โครงการ/กิจกรรม	งบประมาณ จัดสรร	งบประมาณ ที่เบิกจ่ายปี ๖๔	ที่มาของ งบประมาณ
๑	โครงการประชุมคณะบริหารสภาเด็กและเยาวชน ตำบลลิพัง (สำนักปลัด)	๗๓๕	๗๓๕	บ้านพักเด็ก จังหวัดตรัง
๒	โครงการประชุมสามัญประจำปีของสภาเด็ก และเยาวชนตำบลลิพัง ครั้งที่ ๑/๒๕๖๔ (สำนักปลัด)	๑,๗๕๐	๑,๗๕๐	บ้านพักเด็ก จังหวัดตรัง
๓	โครงการกระถางต้นไม้ของหนู (สำนักปลัด)	๗,๕๑๕	๗,๕๑๕	บ้านพักเด็ก จังหวัดตรัง
๔	โครงการปรับปรุงซ่อมแซมที่อยู่อาศัยผู้สูงอายุ จำนวน ๑ ราย (สำนักปลัด)	๓๐,๐๐๐	๓๐,๐๐๐	พมจ.ตรัง
๕	โครงการแก้ไขปัญหาคนยากจนเป้าหมายจาก ระบบบริหารจัดการข้อมูลการพัฒนาคน แบบชี้เป้า (TPMAP) กิจกรรมหลักที่ ๓ ปรับปรุงซ่อมแซมที่อยู่อาศัยฯ จำนวน ๖ ราย (สำนักปลัด)	๒๒๒,๐๐๐	๒๒๒,๐๐๐	พมจ.ตรัง
๖	ค่าช่วยเหลือผู้ประสบภัย จำนวน ๒๓ ราย ๆ ละ ๒,๐๐๐.-บาท	๔๖,๐๐๐	๔๖,๐๐๐	พมจ.ตรัง
๗	ค่าช่วยเหลือผู้ป่วยเอดส์ จำนวน ๕ ราย ๆ ละ ๒,๐๐๐.-บาท	๑๐,๐๐๐	๑๐,๐๐๐	ศูนย์คนไร้ที่พึ่ง จ.ตรัง
รวม ๗ โครงการ		๓๑๘,๐๐๐	๓๑๘,๐๐๐	



องค์การบริหารส่วนตำบลห้วย
ถนอมศรี-สิชล ปีที่ ๒๕๖๒
โทร. ๐-๗๕๒๐-๕๕๓๕
โทรสาร ๐-๗๕๒๐-๕๕๓๕